

# Regímenes especiales de exportación

Seminario Miércoles del Exportador – PromPerú

Expositor: Percy Hugo Quispe Farfán  
[percyquispe@gmail.com](mailto:percyquispe@gmail.com)

07 de febrero de 2018  
Lima, Perú

**Dr. Percy Hugo Quispe Farfán**  
**Email: [percyquispe@gmail.com](mailto:percyquispe@gmail.com)**

# EXPORTACIÓN DE BIENES

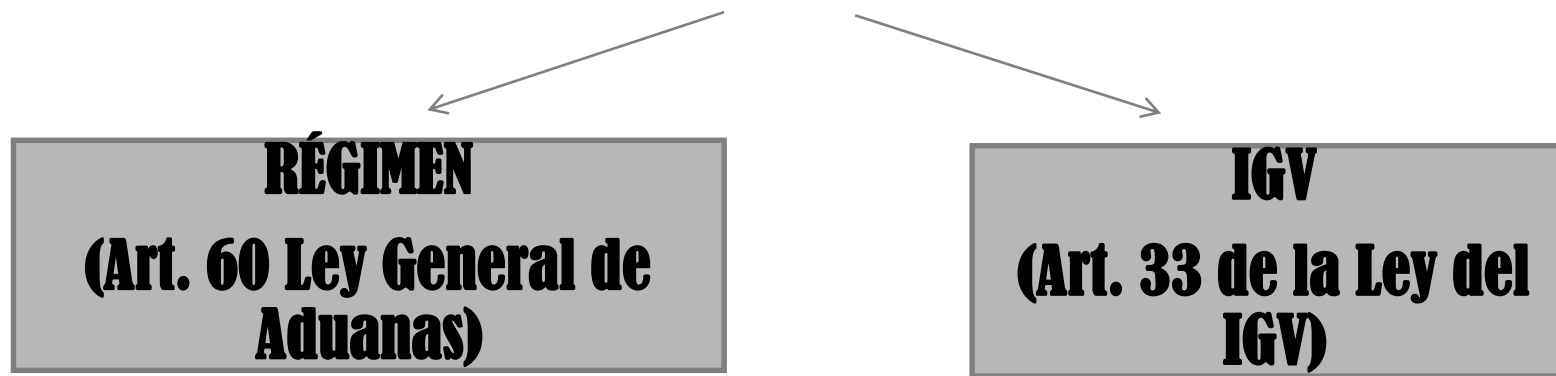

↓

Régimen aduanero que permite la salida del territorio aduanero de las mercancías nacionales o nacionalizadas para su uso o consumo definitivo en el exterior

↓

La venta de bienes muebles que realice un sujeto domiciliado en el país a favor de un sujeto no domiciliado, independientemente de que la transferencia de propiedad ocurra en el país o en el exterior, siempre que dichos bienes sean objeto del trámite aduanero de exportación definitiva

# OTRAS OPERACIONES DE EXPORTACION DEFINITIVA

- Las operaciones swap

## **Artículo 63° LGA .- Otras operaciones consideradas como exportación definitiva**

Considérese como exportación definitiva de mercancías a las operaciones a que se refiere los numerales **2** y **5** del artículo 33° del Texto Único Ordenado de la Ley del Impuesto General a las Ventas e Impuesto Selectivo al Consumo aprobado mediante Decreto Supremo N° 055-99-EF, modificado por la Ley N° 27625 y la Ley N° 28462.

- La venta a las empresas que presten el servicio de transporte internacional de carga y/o de pasajeros , de los bienes destinados al uso o consumo de los pasajeros y miembros de la tripulación a bordo de las naves de transporte marítimo o aéreo; así como de los bienes que sean necesarios para el funcionamiento, conservación y mantenimiento de los referidos medios de transporte, incluyendo, entre otros bienes, combustibles, lubricantes y carburantes.

**Dr. Percy Hugo Quispe Farfán**  
**Email: [percyquispe@gmail.com](mailto:percyquispe@gmail.com)**

# Exportación

Se considerará **exportación de bienes**, la **venta** de bienes muebles que realice un sujeto domiciliado en el país a favor de un sujeto **no domiciliado**, **independientemente** de que la **transferencia de propiedad** ocurra en el país o en el exterior, siempre que dichos bienes **sean objeto del trámite aduanero** de exportación definitiva. (\*)

Art. 33, LIGV

- La exportación **definitiva no está afectada** a ningún tributo (artículo 60° de la LGA).
- La Ley del IGV adicionalmente señala: “La exportación de **bienes o servicios**, así como los contratos de construcción ejecutados en el exterior, **no están afectados** al Impuesto General a las Ventas.” Y
- Incoterm EXW, FCA o FAS, el **vendedor** sea quien realice el **trámite aduanero** de exportación definitiva de los bienes ...

183 días calendario durante un período cualquiera de 12 meses (literal b) del artículo 7° de la LIR)

**Dr. Percy Hugo Quispe Farfán**  
**Email: percyquispe@gmail.com**

(\*) Decreto Legislativo Nº 1119  
(Vigente el 01.08.2012).

# Exportación Art. 33, LIGV

En el caso de venta de bienes muebles donde la **transferencia de propiedad ocurra en el país hasta antes del embarque**, lo dispuesto en el párrafo anterior está condicionado a que los bienes objeto de la venta **sean embarcados en un plazo no mayor a sesenta (60) días calendario** contados a partir de la **fecha de emisión del comprobante de pago respectivo**. Cuando en la venta medien **documentos emitidos por un almacén aduanero** a que se refiere la Ley General de Aduanas o por un almacén general de depósito regulado por la Superintendencia de Banca, Seguros y Administradoras Privadas de Fondos de Pensiones, **que garanticen al adquirente la disposición de dichos bienes**, la condición será que el embarque se efectúe en un **plazo no mayor a doscientos cuarenta (240) días calendario contados a partir de la fecha en que el almacén emita el documento**. Los mencionados documentos deben contener los requisitos que señale el reglamento.

**Vencidos los plazos** señalados en el párrafo anterior sin que se haya efectuado el embarque, **se entenderá que la operación se ha realizado en el territorio nacional**, encontrándose gravada o exonerada del Impuesto General a las Ventas, según corresponda, de acuerdo con la normatividad vigente.

**Dr. Percy Hugo Quispe Farfán**  
**Email: [percyquispe@gmail.com](mailto:percyquispe@gmail.com)**

# **LEY QUE FOMENTA LA EXPORTACIÓN DE SERVICIOS Y EL TURISMO**

- El 17 de agosto del 2017 fue publicada la **Ley No 30641**, que fomenta la exportación de servicios y el turismo, cuyo objeto tiene por finalidad **modificar la legislación del impuesto general a las ventas aplicable a las operaciones de exportación de servicios**, a fin de fomentar la competitividad de nuestras exportaciones, mejorar la neutralidad del impuesto y eliminar distorsiones en su aplicación a este tipo de operaciones, como lo establece el artículo 1° de la referida Ley.

**Dr. Percy Hugo Quispe Farfán**  
**Email: [percyquispe@gmail.com](mailto:percyquispe@gmail.com)**

## ***LEY QUE FOMENTA LA EXPORTACIÓN DE SERVICIOS Y EL TURISMO***

- La principal característica de la ley es que **elimina el apéndice V**, que enumeraba una lista de operaciones que calificaban como exportación de servicios.  
“Si un servicio no estaba incluido en esta lista, por más que cumpliera los requisitos generales, no iba a poder gozar de la exoneración del IGV

**Dr. Percy Hugo Quispe Farfán**  
**Email: [percyquispe@gmail.com](mailto:percyquispe@gmail.com)**

## ***LEY QUE FOMENTA LA EXPORTACIÓN DE SERVICIOS Y EL TURISMO***

- gracias a la nueva ley se suman otros servicios, a los 31 servicios actualmente permitidos como son: Animación, Análisis y Ensayos Técnicos, Servicios Integrados de Ingeniería, Franquicias, Intermediación Comercial, Enseñanza a distancia, Traducción, Inspecciones Técnicas, entre otros.

**Dr. Percy Hugo Quispe Farfán**  
**Email: [percyquispe@gmail.com](mailto:percyquispe@gmail.com)**



# ***El acuerdo general sobre el comercio de servicios (AGCS)***

El AGCS de la OMC, no contiene disposiciones **que obliguen a los países a dar beneficios tributarios** quedando estos a voluntad de los miembros

El AGCS de la OMC, reconoce como servicio de exportación, por aquellos **servicios prestados de un residente a un no residente**, con prescindencia de **donde se realiza el consumo de servicio**

**Dr. Percy Hugo Quispe Farfán**  
**Email: [percyquispe@gmail.com](mailto:percyquispe@gmail.com)**

# ***LEY QUE FOMENTA LA EXPORTACIÓN DE SERVICIOS Y EL TURISMO***

Hoy cualquier servicio exportado no será gravado por el IGV, con la única condición de cumplir con los siguientes requisitos. (a partir del 1 de septiembre del 2017)

1. El servicio debe prestarse a título oneroso desde el país hacia el exterior. Esto debe demostrarse con el comprobante de pago correspondiente, “emitido de acuerdo con el reglamento de la materia y anotado en el Registro de Ventas e Ingresos”, señala la ley.
2. El exportador tiene que ser una persona domiciliada en el país.
3. El usuario o beneficiario del servicio tiene que ser una persona no domiciliada en el país.
4. El uso, la explotación o el aprovechamiento de los servicios por parte del no domiciliado deben ocurrir en el extranjero.

**Para efecto de lo señalado en el párrafo precedente el exportador de servicios deberá, de manera previa, estar inscrito en el Registro de Exportadores de Servicios a cargo de la SUNAT.**

**Dr. Percy Hugo Quispe Farfán**  
**Email: [percyquispe@gmail.com](mailto:percyquispe@gmail.com)**

# ***EL REGISTRO DE EXPORTADORES DE SERVICIOS***

La Ley como el Reglamento del IGV nos indican que a efectos de realizar una exportación de servicios, el contribuyente “previamente” debe estar inscrito en el Registro de Exportadores de Servicios, convirtiendo este requisito en un supuesto constitutivo de derechos, y el cual SUNAT ha regulado a través de su Resolución de Superintendencia **No 312-2017-SUNAT** y que entró en vigencia el 1 de diciembre de 2017.

**Dr. Percy Hugo Quispe Farfán**  
**Email: [percyquispe@gmail.com](mailto:percyquispe@gmail.com)**

## Artículo 2. Requisitos para la inscripción en el Registro

Podrá inscribirse en el Registro la persona que a la fecha de presentación de la solicitud de inscripción cumpla concurrentemente con los siguientes requisitos:

- a) Su número de RUC no se encuentre con baja de inscripción o con suspensión temporal de actividades.
- b) No tenga la condición de no habido.
- c) Se encuentre sujeta al Régimen General, Régimen Especial o al Régimen MYPE Tributario.

**Dr. Percy Hugo Quispe Farfán**  
**Email: [percyquispe@gmail.com](mailto:percyquispe@gmail.com)**

## SOLICITUD DE INSCRIPCIÓN EN EL REGISTRO (ART. 3º)

Ingresar a SUNAT Operaciones en Línea

Especificar el tipo servicio a exporta

Los sujetos podrán actualizar la información ingresando a SUNAT operaciones en Línea

► Mi RUC y Otros Registros

► Mis Datos del RUC

► Actualizo información de mi RUC

► Reporte Tributario y Aduanero

► T-Registro

► Operadores Turísticos

► Registro del Trab. del Hogar y sus derechohabientes

► **Exportadores de Servicios**

► Registro

Registro de Exportadores de Servicios

**INSCRIPCIÓN**

Estimado Contribuyente

Bienvenido al módulo de Inscripción, modificación y Baja del Registro de Exportadores de Servicios, por favor tenga en consideración lo siguiente:

- A través de este módulo usted podrá inscribirse al Registro, siempre y cuando cumpla con los requisitos señalados en el quinto párrafo del artículo 33° del Texto Único Ordenado de la Ley del Impuesto General a las Ventas e Impuesto Selectivo al Consumo, aprobado mediante el Decreto Supremo 065-99-EF y normas modificatorias. Asimismo, podrá solicitar su modificación o baja, cuando dicha opción se encuentre habilitada en este módulo.
- La SUNAT mantendrá actualizado este registro efectuando las exclusiones que correspondan.
- Toda transacción realizada será notificada a su buzón electrónico.

Selección Tipo de Servicio:

Selección

Aceptar

**Dr. Percy Hugo Quispe Farian**  
**Email: percyquispe@gmail.com**

# EL REGISTRO DE EXPORTADORES DE SERVICIOS

Dentro de las opciones de los tipos de servicios que se deben exportar se encuentran los siguientes:

## Seleccionar

SERVICIOS DE CONSULTORIA, ASESORIA Y ASISTENCIA TECNICA.  
SERVICIOS DE PUBLICIDAD, INVESTIGACION DE MERCADOS Y ENCUESTAS DE OPINION PUBLICA.  
SERVICIOS DE PROCESAMIENTO DE DATOS, APLICACION DE PROGRAMAS DE INFORMATICA Y SIMILARES.  
SERV ANALISIS, DISENO E IMPLEMENT SOFTWARE, PAG WEB, REDES, BASES DATOS, SISTEMAS COMPUTACIONALES Y SERV TIC.  
SERV SUMINISTRO Y OPERACN DE APLICACIONES COMPUTACIONALES EN LINEA, INFRAESTRUCTURA OPERAR TIC  
SERVICIOS DE TELECOMUNICACIONES.  
SERVICIOS DE COLOCACION Y DE SUMINISTRO DE PERSONAL.  
OPERACIONES DE FINANCIAMIENTO,  
SEGUROS Y REASEGUROS.  
CENTROS DE CONTACTO (CALL CENTER).  
REGALIAS.  
DERECHOS DE LICENCIAS.  
FRANQUICIAS.  
EDITORIALES.  
CONSTRUCCION.  
ARQUITECTURA E INGENIERIA  
MARKETING DIGITAL.  
OTROS.

Si van a exportar más de un tipo de servicio, señalarán aquél por el que estiman obtendrán mayores ingresos.

**Dr. Percy Hugo Quispe Farfán**  
**Email: [percyquispe@gmail.com](mailto:percyquispe@gmail.com)**

# **SUJETOS OBLIGADOS A LLEVAR LOS REGISTROS DE FORMA ELECTRÓNICA**

...

Estarán obligados a llevar los registros de manera electrónica, por las operaciones o actividades realizadas a partir del 1 de enero de 2018, aquellos sujetos que hubieren realizado y/o realicen **por lo menos una operación de exportación** a que se refiere el quinto párrafo o los numerales 4, 6, 9, 10, 11 y 12 del artículo 33° de la Ley del IGV en el período comprendido entre el 1 de setiembre de 2017 y el 31 de diciembre de 2017,

**Dr. Percy Hugo Quispe Farfán**  
**Email: [percyquispe@gmail.com](mailto:percyquispe@gmail.com)**

# ***BENEFICIOS PARA EL SECTOR TURISMO Y COMERCIO***

La Ley considera como exportación de servicios al turismo y servicios complementarios a la carga. **Se incluyen más actividades** que conforman el **paquete turístico**: catering en los servicios de alimentación; traslados; detalla el transporte turístico en terrestre, aéreo, ferroviario, acuático, teleféricos y funiculares de pasajeros con origen y destino desde el mismo punto de embarque; espectáculos deportivos declarados de interés nacional, museos, eventos gastronómicos, mediación u organización de servicios turísticos, servicios de traducción, turismo de aventura y otras actividades de turismo no convencional (turismo vivencial, social y rural comunitario).

**Dr. Percy Hugo Quispe Farfán**  
**Email: [percyquispe@gmail.com](mailto:percyquispe@gmail.com)**



# ***BENEFICIOS PARA EL SECTOR TURISMO Y COMERCIO***

**EL MINCETUR** tendrá la **facultad de proponer nuevos servicios al paquete turístico**, mediante Decreto Supremo refrendado por MEF.

Con nueva ley se considerará turista al extranjero que está en el Perú **a partir de los 2 días** y no 5 días como era antes. De esta manera, se podrán incrementar las exportaciones por concepto de paquetes turísticos por lo menos en un 30%.

**Dr. Percy Hugo Quispe Farfán**  
**Email: [percyquispe@gmail.com](mailto:percyquispe@gmail.com)**

# ***BENEFICIOS PARA EL SECTOR TURISMO Y COMERCIO***

Se mejora la cobertura de la definición de servicios complementarios al transporte de carga internacional, considerando, además del transportista de carga internacional a **operadores de comercio internacional no domiciliados en el país que tengan la titularidad de la carga** de acuerdo con la documentación aduanera de tránsito internacional.

**Dr. Percy Hugo Quispe Farfán**  
**Email: [percyquispe@gmail.com](mailto:percyquispe@gmail.com)**

# *Tratamiento del IGV en la Exportación de Servicios*

EL IGV —diseñado bajo la estructura técnica de los Impuestos al Valor Agregado— es un impuesto de naturaleza indirecta que grava el consumo como manifestación mediata de la capacidad contributiva de las personas.

**Conforme con el principio de territorialidad** aplicable en nuestro sistema tributario, el IGV solo debe incidir sobre operaciones cuyos consumidores finales **se encuentren bajo la jurisdicción del Estado Peruano**, es decir cuando el acto de consumo se verifique dentro del territorio nacional.

En ese sentido, en materia de comercio internacional de bienes o servicios, la legislación adopta el **principio de imposición en el país de destino**, por el cual se gravan las importaciones pero no las exportaciones, toda vez que la imposición al consumo debe efectuarse en el país en donde los bienes y servicios son consumidos.

**Dr. Percy Hugo Quispe Farfán**  
**Email: [percyquispe@gmail.com](mailto:percyquispe@gmail.com)**

# *Tratamiento del IGV en la Exportación de Servicios*

La exportación es considerada una operación inafecta, con derecho a la devolución del I.G.V. pagado en la adquisición de bienes o servicios para realizar las mismas.

Por tanto, se considera a la exportación de servicios como una operación no afecta al IGV, **estableciéndose a favor de los exportadores el mecanismo de devolución del saldo a favor del exportador.**

**Dr. Percy Hugo Quispe Farfán**  
**Email: [percyquispe@gmail.com](mailto:percyquispe@gmail.com)**

# *Tratamiento del IGV en la Exportación de Servicios*

Ninguno de los países de la Alianza del Pacífico utiliza como referencia para calificar un servicio como exportación para efectos tributarios el AGCS de la OMC; por el contrario, México, Colombia y Chile **adoptan el “consumo en el exterior”** como requisito para que un servicio sea considerado como exportación para efectos de sus Impuestos al Valor Agregado, como el IGV en nuestro país.

Chile, México y Perú tienen un listado de servicios que son considerados como exportación, siendo que en el caso de Chile dicho listado es modificado por la Administración Tributaria, mientras que en México se requiere una Ley y **~~en el Perú, para modificar el listado, únicamente un Decreto Supremo~~**

**Dr. Percy Hugo Quispe Farfán**  
**Email: [percyquispe@gmail.com](mailto:percyquispe@gmail.com)**

# CLASIFICACION

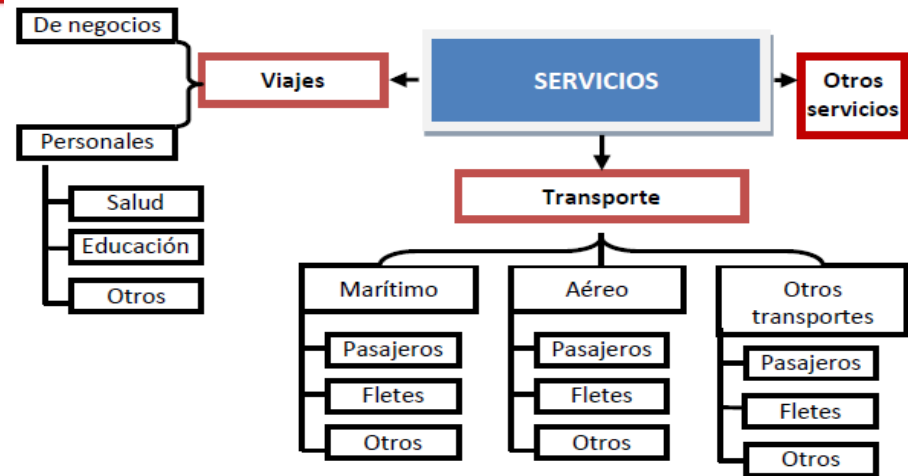

# Clasificación

Nuevos servicios como los de **BPO** (Business Process Outsourcing) --tales como centros de contactos, servicios contables, servicios legales y servicios de recursos humanos--, los de **ITO** (Information Technology Outsourcing) --tales como aplicaciones empresariales y soluciones a medida--, y los de **KPO** (Knowledge Process Outsourcing) --tales como videojuegos, servicios de salud, arquitectura, entre otros.



El rubro **viajes** registra los gastos en bienes y servicios que realizan los **viajeros no residentes durante su visita al país** (alojamiento, alimentos y bebidas, espectáculos, transporte interno, regalos, artículos de recuerdo y objetos adquiridos para uso propio de los viajeros

arfán

Email: [percyquispe@gmail.com](mailto:percyquispe@gmail.com)

# COMPARATIVO ENTRE EXPORTACION DE SERVICIOS Y PRODUCTOS A NIVEL MUNDIAL

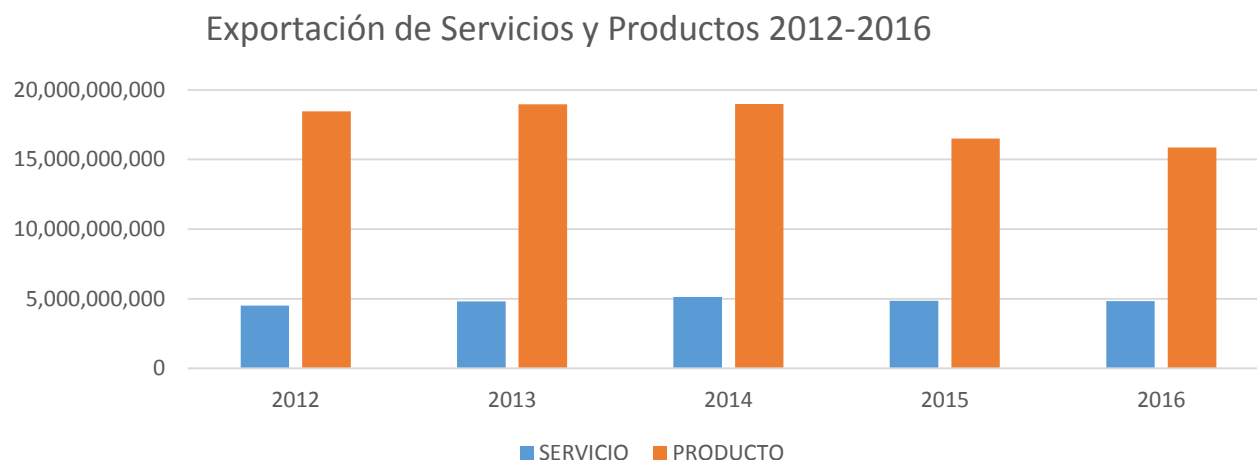

Fuente: trademap

	2012	2013	2014	2015	2016
SERVICIO	4.518.752.202	4.807.800.693	5.139.077.647	4.848.731.160	4.833.009.772
PRODUCTO	18.459.234.570	18.957.098.844	18.969.800.644	16.508.463.885	15.862.397.780

las exportaciones de servicios en el mundo representan el **21%** del comercio mundial, con una facturación de **US\$ 4.83 billones**

**Dr. Percy Hugo Quispe Farfán**  
**Email: [percyquispe@gmail.com](mailto:percyquispe@gmail.com)**

# Evolución de Exportaciones Peruanas 2003-2016

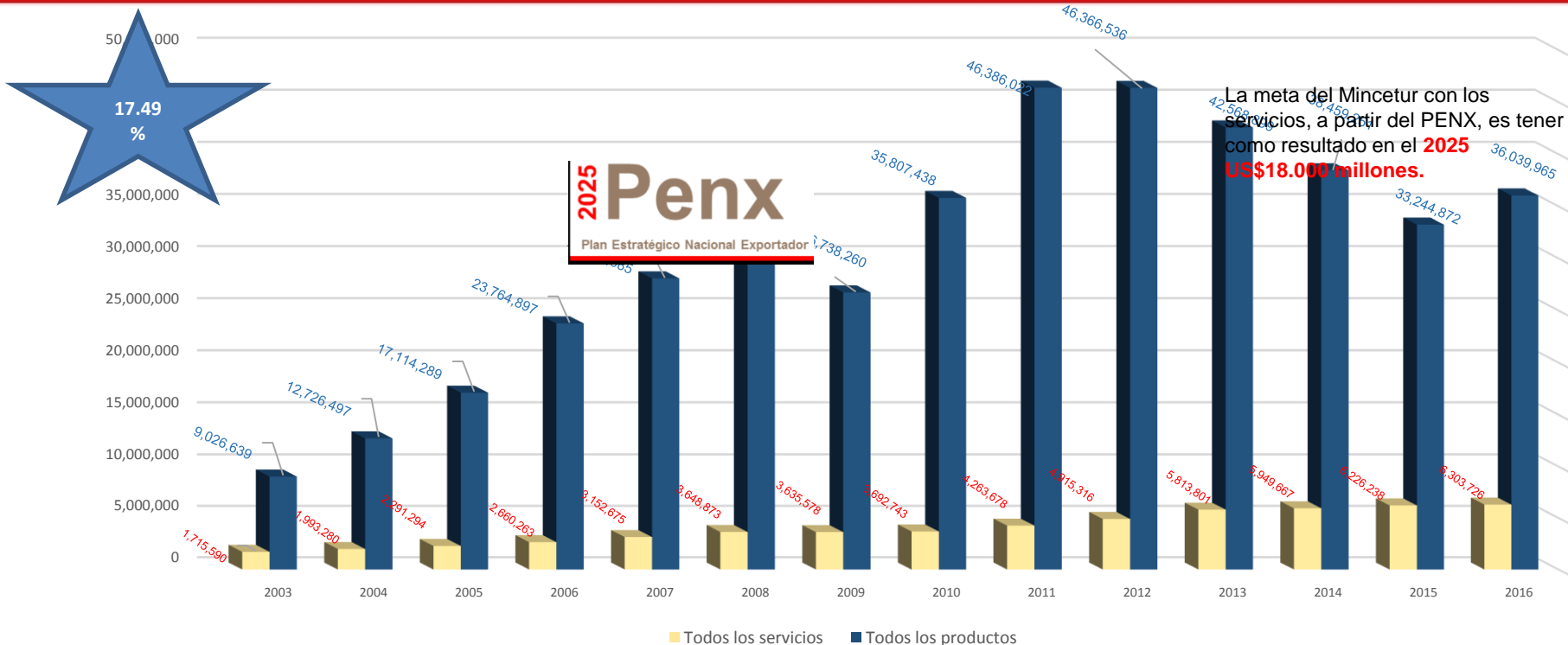

Fuente : BCR (2003-2011) TRADEMAP (2012-2016)

Descripción del servicio	2003	2004	2005	2006	2007	2008	2009	2010	2011	2012	2013	2014	2015	2016
Todos los servicios	1.715.590	1.993.280	2.291.294	2.660.263	3.152.675	3.648.873	3.635.578	3.692.743	4.263.678	4.915.316	5.813.801	5.949.667	6.226.238	6.303.726
Todos los productos	9.026.639	12.726.497	17.114.289	23.764.897	28.084.585	31.288.212	26.738.260	35.807.438	46.386.022	46.366.536	42.568.899	38.459.251	33.244.872	36.039.965

**Dr. Percy Hugo Quispe Farfán**  
Email: [percyquispe@gmail.com](mailto:percyquispe@gmail.com)



# Suministro Transfronterizo - Modo 1

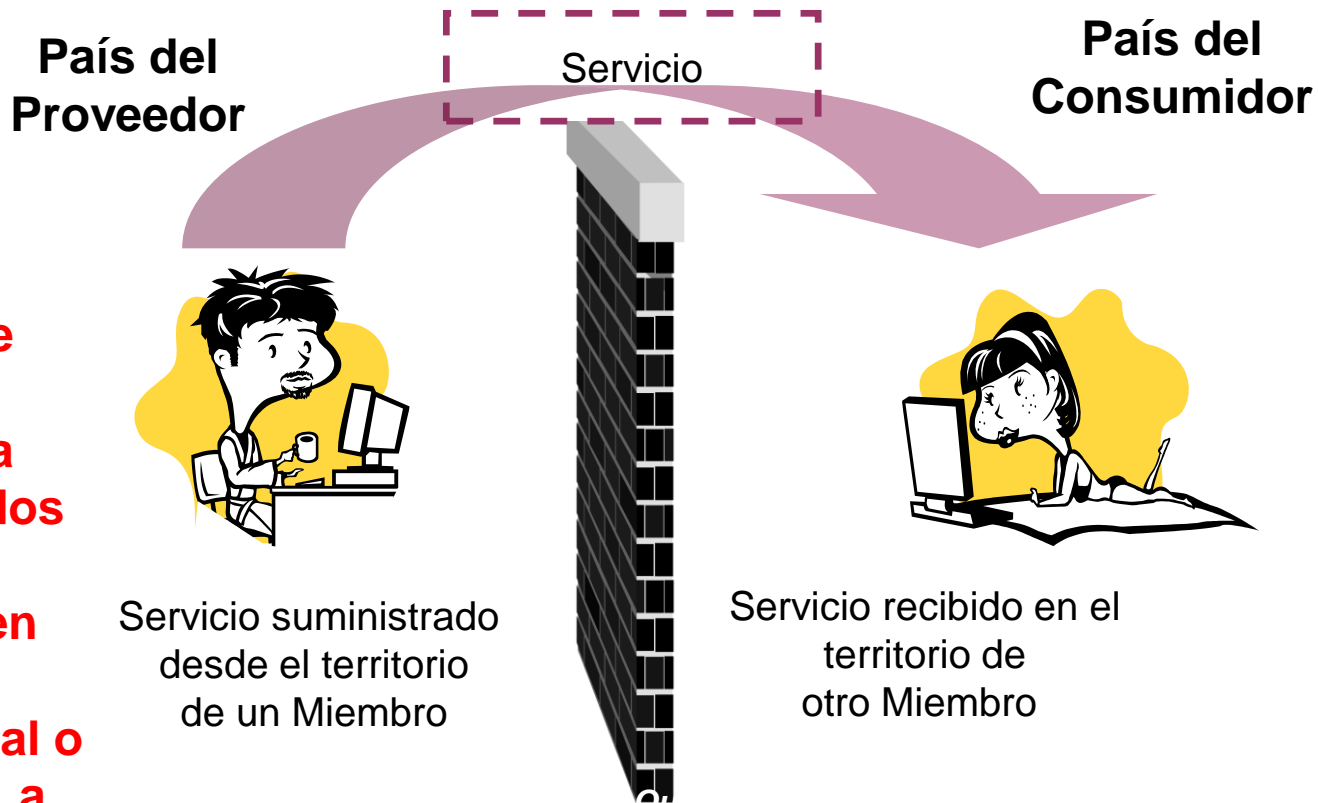

**Dr. Percy Hugo Quispe Farfán**  
**Email: [percyquispe@gmail.com](mailto:percyquispe@gmail.com)**



Ventura Mall  
En Santa Cruz, capital comercial de Bolivia,



Alhambra Plaza  
Conjunto comercial diseñado en la zona de Samborondón,  
en Guayaquil



República de Panamá  
Centro comercial, oficinas y hotel se  
articulan en una gran plaza central

**Dr. Percy Hugo Quispe Farfán**  
**Email: [percyquispe@gmail.com](mailto:percyquispe@gmail.com)**

# EXPORTACION DE SERVICIOS DE ARQUITECTURA



Edificio corporativo Ayasha (Bogotá, Colombia) - Metrópolis (Arq. José Orrego)

**Metrópolis Oficina de Arquitectura** es una de las empresas de Arquitectura, Diseño y Consultoría más reconocidas en el Perú, con más de 25 años de experiencia a nivel nacional e internacional y liderada por el arquitecto **José Orrego**. diseñan distintas categorías de proyectos sostenibles: Centros Comerciales, Oficinas Corporativas, Hoteles, Edificios de Vivienda, Restaurantes, Retail, Educación y Usos Mixtos.

**Dr. Percy Hugo Quispe Farfán**  
**Email: [percyquispe@gmail.com](mailto:percyquispe@gmail.com)**

# ***EXPORTACION DE SERVICIOS DE INGENIERIA***



Proyecto  
Hidroeléctrico Topo  
ECUADOR  
R

**CESEL S.A.** es una empresa consultora con 45 años desarrollando consultoría en ingeniería con múltiples disciplinas integradas. con sucursales y oficinas en diversos países de Latinoamérica.

**Dr. Percy Hugo Quispe Farfán**  
**Email: [percyquispe@gmail.com](mailto:percyquispe@gmail.com)**

# EXPORTACION DE SERVICIOS DE ENTRETENIMIENTO



*Empresa dedicada a la creación de contenido artístico, historietas, logos, ilustraciones en diferentes ramas artísticas, esculturas, murales, además de implementaciones de medios digitales como Apps para Apple o Android.*



## + ¿A quien se dirigen?

- Sector Editorial
- Sector Educativo
- Sector Corporativo
- Industria del Entretenimiento

## + Estrategia Internacional

- Exportación de servicios
- Cesión de Derechos de Autor

## + Ventajas Competitivas



Calidad del servicio



Contenidos Culturales



Precios Competitivos

**Dr. Percy Hugo Quispe Farfán**  
**Email: [percyquispe@gmail.com](mailto:percyquispe@gmail.com)**

# EXPORTACION DE SERVICIO DE SOFTWARE



**Novatronic SAC**

**Dr. Percy Hugo Quispe Farfán**  
**Email: [percyquispe@gmail.com](mailto:percyquispe@gmail.com)**

# EXPORTACION DE ANIMACION 3 D



Aronnax Animation Studios

**Dr. Percy Hugo Quispe Farfán**  
**Email: [percyquispe@gmail.com](mailto:percyquispe@gmail.com)**

# Consumo en el extranjero - Modo 2

Servicio suministrado en territorio de un País al consumidor de otro País

Consumidor se traslada al territorio de otro Miembro para consumir el servicio

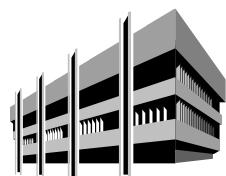

PROVEEDOR

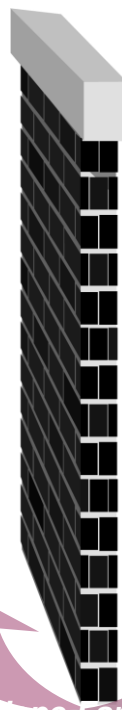

CONSUMIDOR

Ejemplos son los viajes al extranjero para recibir tratamiento médico o para matricularse en un programa educacional.



Dr. Percy Hugo Quispe Farfán  
Email: [percyquispe@gmail.com](mailto:percyquispe@gmail.com)



# ***EXPORTACION DE SERVICIOS TURISTICOS***



**Dr. Percy Hugo Quispe Farfán**  
**Email: [percyquispe@gmail.com](mailto:percyquispe@gmail.com)**

# EXPORTACION DE SERVICIOS MEDICOS



¿Por qué pasan seis millones de chilenos a Tacna en un año? motivo fuerte son los servicios médicos privados. Oculistas, dentistas, cirujanos plásticos, clínicas integrales. Para chequearse y tratarse pasan al Perú chilenos que vienen ya no solo de Arica sino hasta de Santiago.

**Dr. Percy Hugo Quispe Farfán**  
**Email: [percyquispe@gmail.com](mailto:percyquispe@gmail.com)**

# Presencia comercial - Modo 3

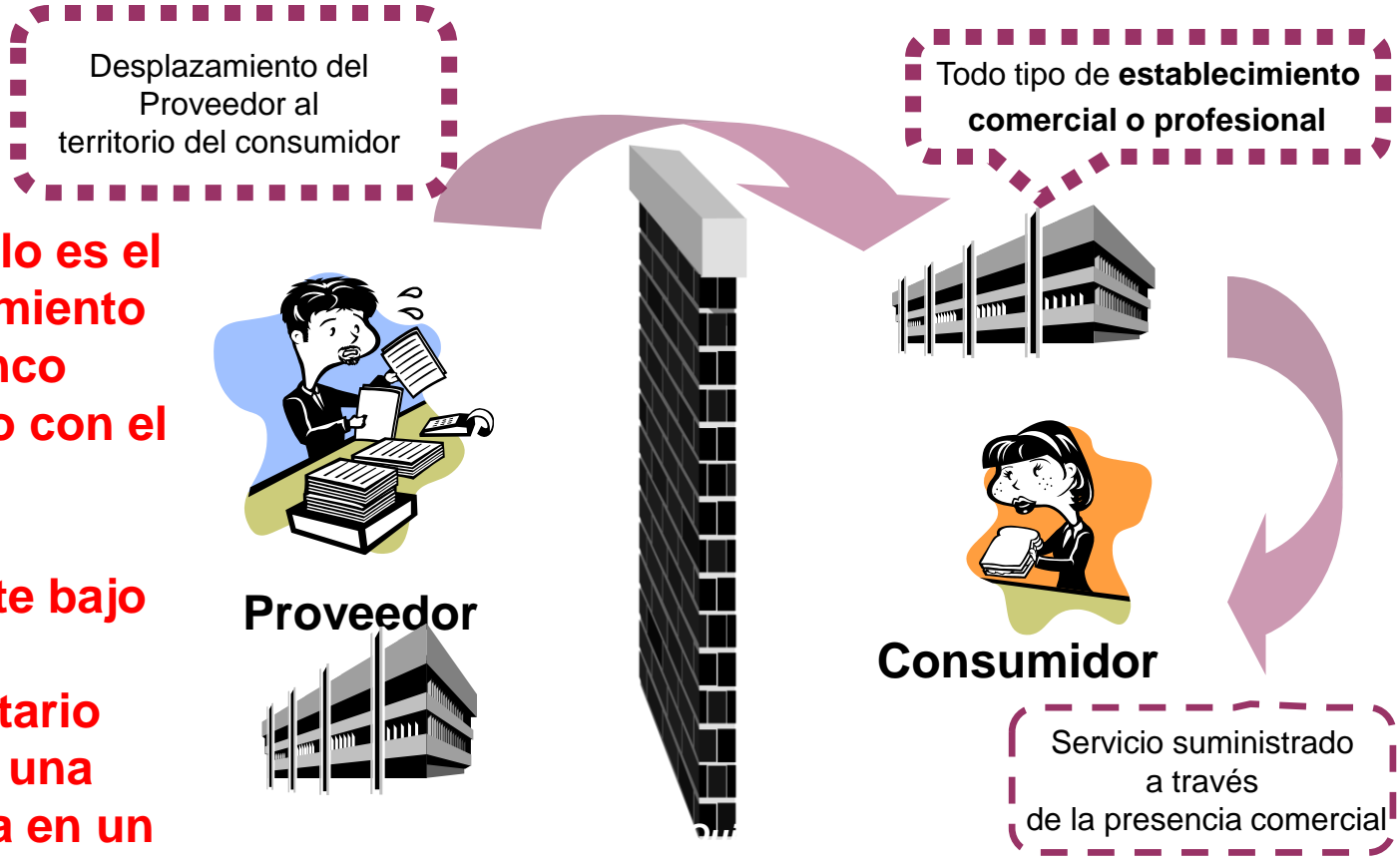

**Dr. Percy Hugo Quispe Farfán**  
**Email: [percyquispe@gmail.com](mailto:percyquispe@gmail.com)**

# EXPORTACION DE SERVICIOS DE FRANQUICIAS



**Dr. Percy Hugo Quispe Farfán**  
**Email: [percyquispe@gmail.com](mailto:percyquispe@gmail.com)**

# EXPORTACION DE SERVICIOS DE FRANQUICIAS



**BRUJAS DE CACHICHE®**  
GASTRONOMÍA PERUANA  
RESTAURANTE BAR

**Dr. Percy Hugo Quispe Farfán**  
**Email: [percyquispe@gmail.com](mailto:percyquispe@gmail.com)**

# EXPORTACION DE SERVICIOS DE FRANQUICIAS



**Dr. Percy Hugo Quispe Farfán**  
**Email: [percyquispe@gmail.com](mailto:percyquispe@gmail.com)**

# EXPORTACION DE SERVICIOS DE FRANQUICIAS



**Dr. Percy Hugo Quispe Farfán**  
**Email: [percyquispe@gmail.com](mailto:percyquispe@gmail.com)**

# EXPORTACION DE SERVICIOS DE FRANQUICIAS



**Dr. Percy Hugo Quispe Farfán**  
**Email: [percyquispe@gmail.com](mailto:percyquispe@gmail.com)**



# *Empresas peruanas que se han internacionalizado*

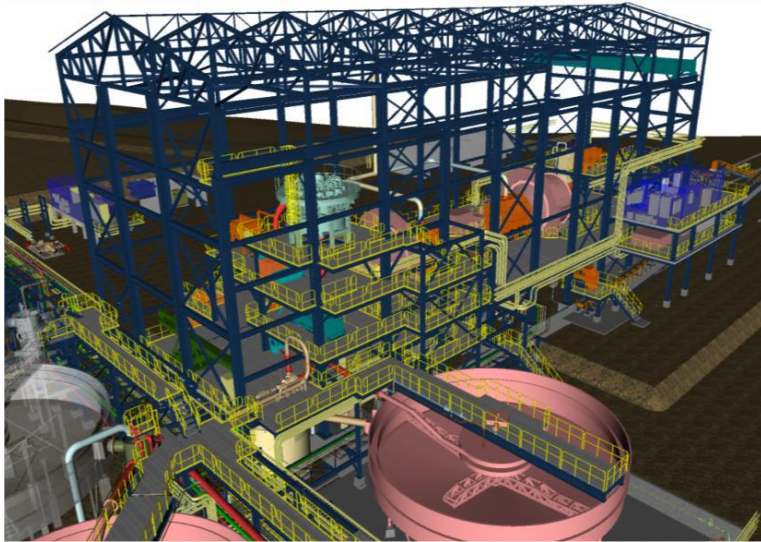

3D PDMS

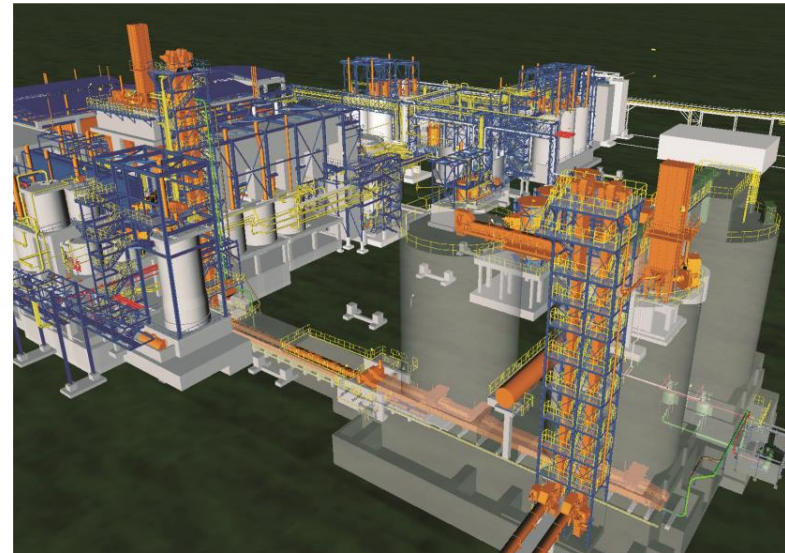

3D SMART PLAN



**Dr. Percy Hugo Quispe Farfán**  
**Email: [percyquispe@gmail.com](mailto:percyquispe@gmail.com)**

# *Empresas peruanas que se han internacionalizado*



**Dr. Percy Hugo Quispe Farfán**  
**Email: [percyquispe@gmail.com](mailto:percyquispe@gmail.com)**

# Personas Físicas - Modo 4

Traslado del proveedor independiente o empleado de proveedor al territorio de otro Miembro

Presencia temporal de personas físicas en el territorio de otro Miembro

**Ejemplos incluyen consultores, profesores y actores de un país que proveen servicios a través de su presencia física en otro país miembro ó los administradores de una empresa multinacional.**

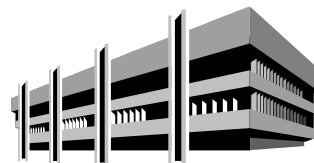

**Consumidor**

**Dr. Percy Hugo Quispe Farfán**  
**Email: [percyquispe@gmail.com](mailto:percyquispe@gmail.com)**

# EXPORTACION DE SERVICIOS EN EL EXTRANJERO



*Dr. Percy Hugo Quispe Farfan*

**Dr. Percy Hugo Quispe Farfán**  
**Email: [percyquispe@gmail.com](mailto:percyquispe@gmail.com)**

# *Normatividad nacional*



Convenios de Doble  
Imposición



**Dr. Percy Hugo Quispe Farfán**  
**Email: [percyquispe@gmail.com](mailto:percyquispe@gmail.com)**

# Convenios de doble imposición suscritos

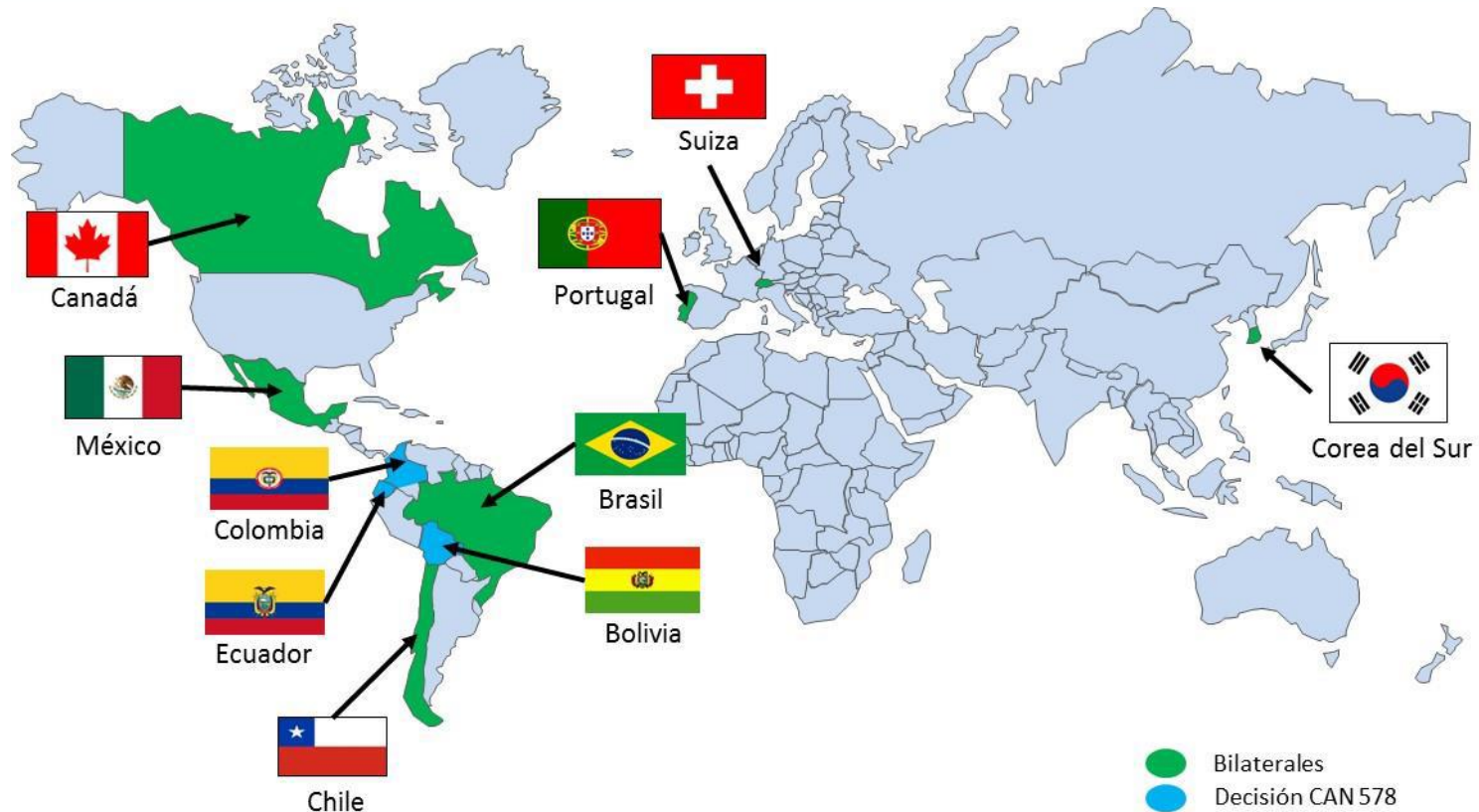

**Dr. Percy Hugo Quispe Farfán**  
**Email: [percyquispe@gmail.com](mailto:percyquispe@gmail.com)**

# *Peru Service Summit*



Perú ServiceSummit Es el evento especializado que reúne a lo mejor de la oferta de contenidos y soluciones empresariales del sector de servicios, convirtiéndola en la principal plataforma de negocios para el comercio en la región Latinoamericana

**Dr. Percy Hugo Quispe Farfán**  
**Email: [percyquispe@gmail.com](mailto:percyquispe@gmail.com)**

# Oficinas corporativas en el exterior



Iniciativa público-privada cuyo objetivo principal es la **internacionalización de un grupo de empresas de servicios, bajo el esquema de consorcio**

La Oficina Corporativa permitirá **acelerar los negocios y establecer la presencia empresarial peruana en los mercados objetivos**

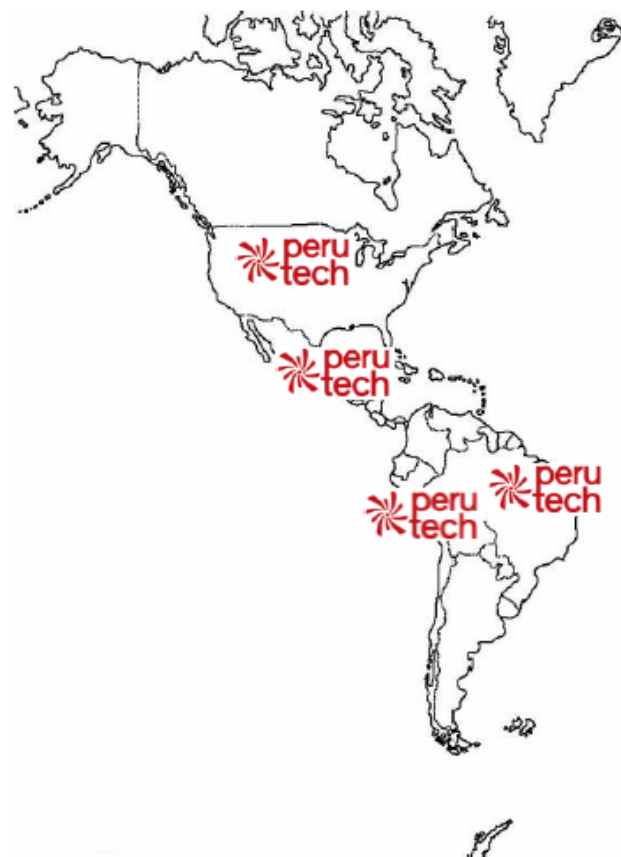

**Dr. Percy Hugo Quispe Farfán**  
**Email: [percyquispe@gmail.com](mailto:percyquispe@gmail.com)**



# Evolución de las exportaciones peruanas de servicios (2012-2017)

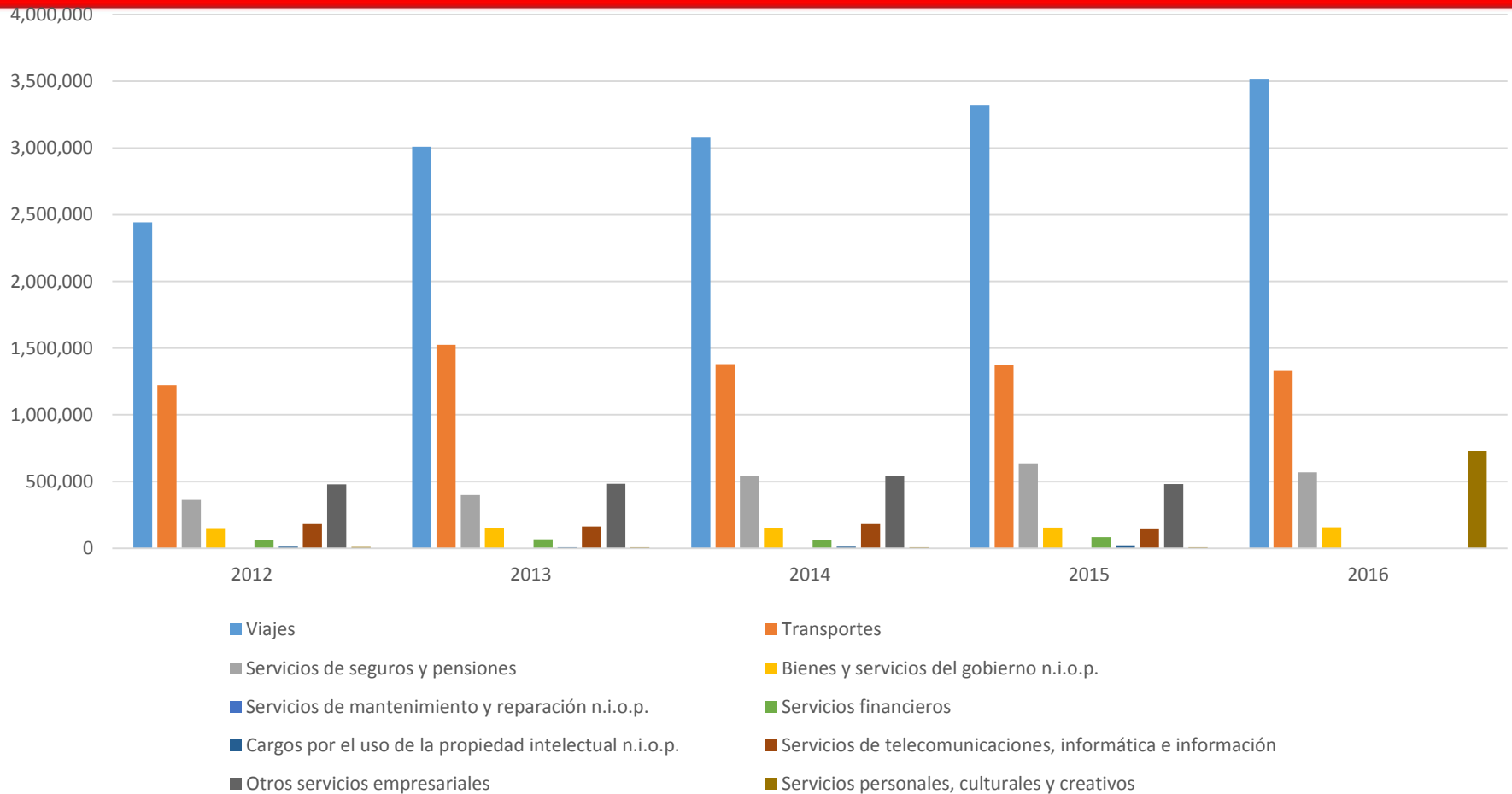

**Dr. Percy Hugo Quispe Farfán**  
**Email: [percyquispe@gmail.com](mailto:percyquispe@gmail.com)**

# EVOLUCIÓN DE EXPORTACIONES PERUANAS DE SERVICIOS 2005 - 2016

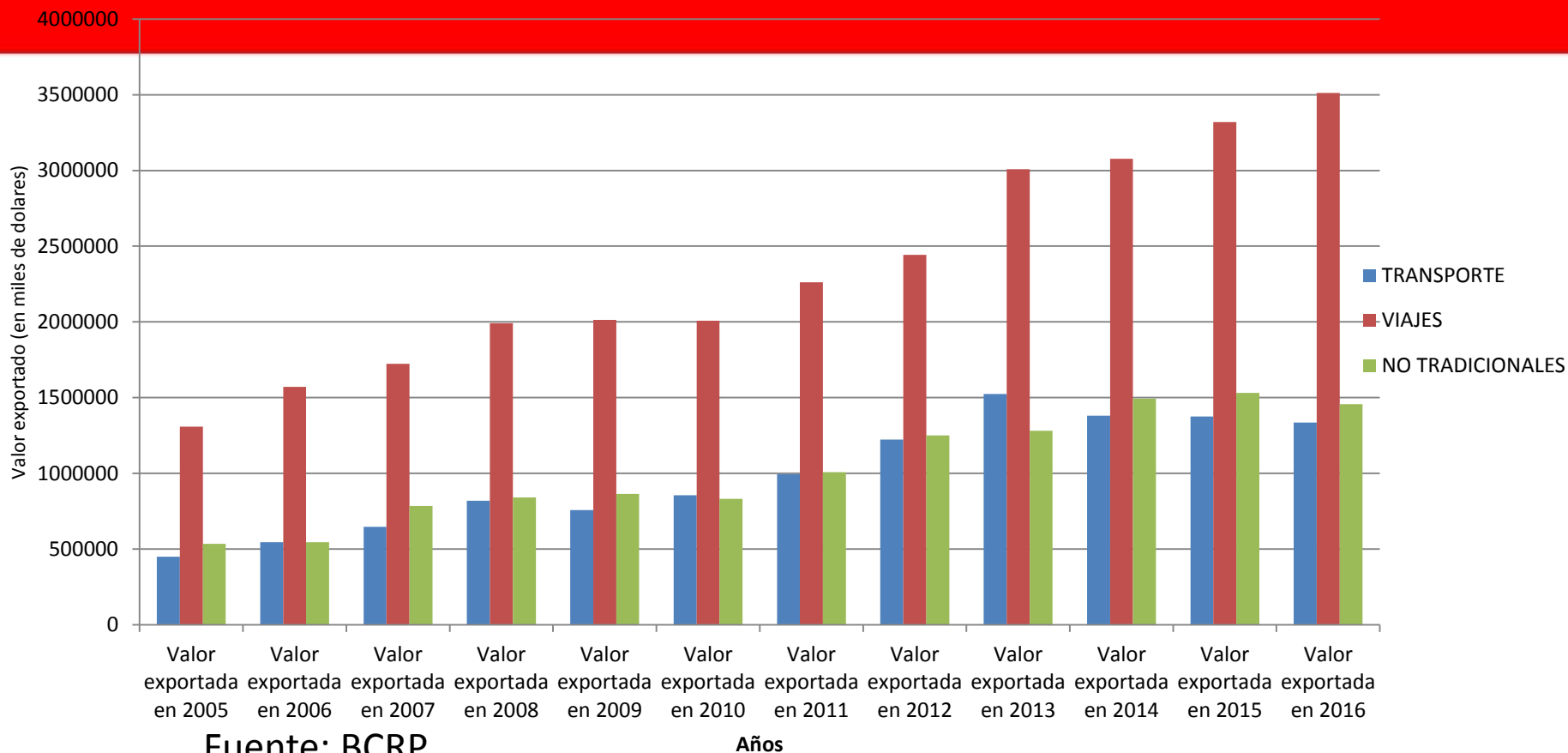

*Dr. Percy Hugo Quispe Farfan*

**Dr. Percy Hugo Quispe Farfán**  
**Email: [percyquispe@gmail.com](mailto:percyquispe@gmail.com)**

# TODOS LOS SERVICIOS MENOS LOS DE TRANSPORTE Y VIAJES

## EXPORTACION DE PERUANES DE SERVICIOS



Fuente: BCRP

**Dr. Percy Hugo Quispe Farfán**  
**Email: [percyquispe@gmail.com](mailto:percyquispe@gmail.com)**

# TASA DE CRECIMIENTO DE EXPORTACIONES DE BIENES Y SERVICIOS PERUANOS (2005-2016)

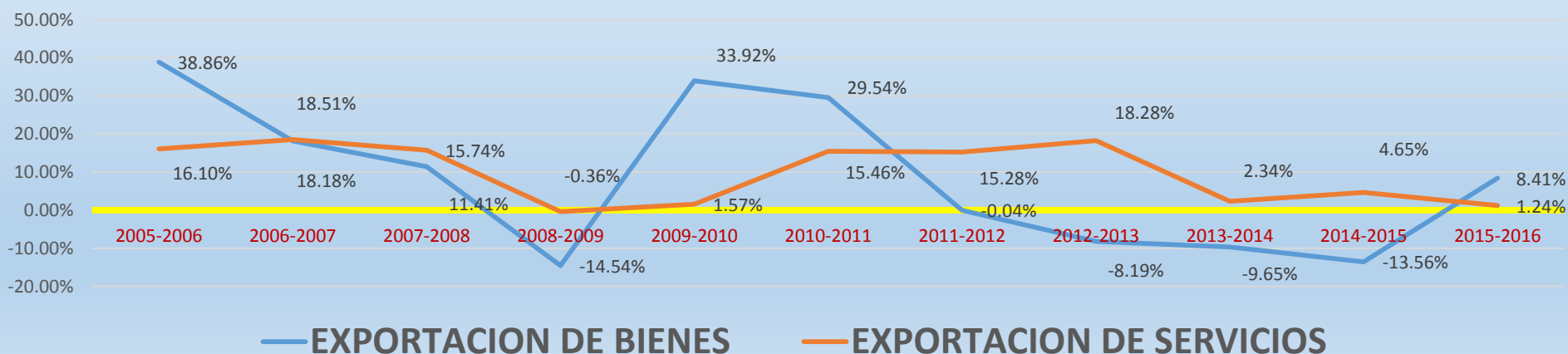

FUENTE: TRADE MAP

	2005-2006	2006-2007	2007-2008	2008-2009	2009-2010	2010-2011	2011-2012	2012-2013	2013-2014	2014-2015	2015-2016
<b>EXPORTACION DE BIENES</b>	38,86%	18,18%	11,41%	-14,54%	33,92%	29,54%	-0,04%	-8,19%	-9,65%	-13,56%	8,41%
<b>EXPORTACION DE SERVICIOS</b>	16,10%	18,51%	15,74%	-0,36%	1,57%	15,46%	15,28%	18,28%	2,34%	4,65%	1,24%

**Dr. Percy Hugo Quispe Farfán**  
**Email: [percyquispe@gmail.com](mailto:percyquispe@gmail.com)**

# EXPORTACIÓN PERUANA DE SERVICIOS POR CATEGORÍA

EXPORTACIONES DE SERVICIOS 2005-2016

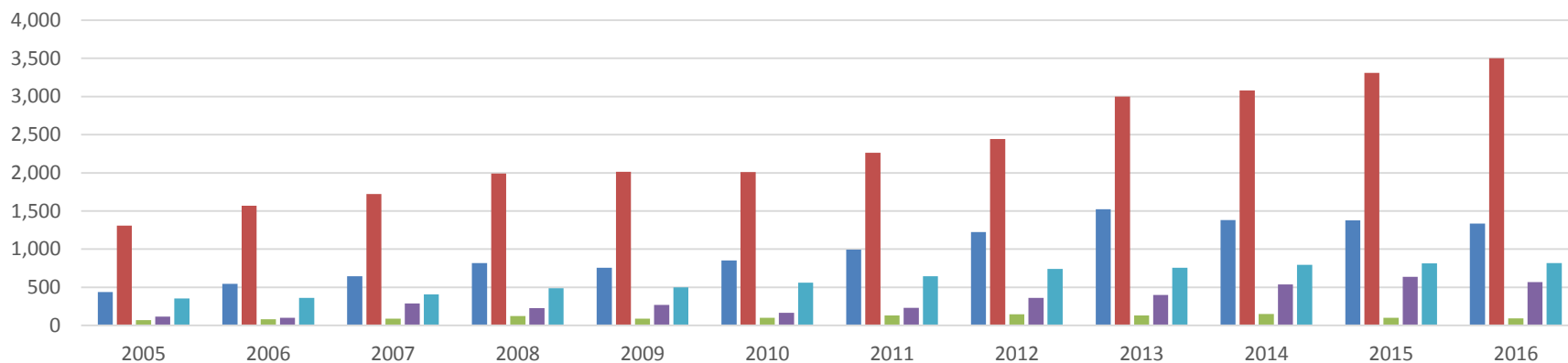

■ TRANSPORTES ■ VIAJES ■ COMUNICACIONES ■ SEGUROS Y REASEGUROS ■ OTROS

	2005	2006	2007	2008	2009	2010	2011	2012	2013	2014	2015	2016
TRANSPORTES	440	545	646	818	758	854	994	1.223	1.524	1.380	1.376	1.335
VIAJES	1.308	1.570	1.723	1.991	2.014	2.008	2.262	2.443	3.000	3.077	3.309	3.501
COMUNICACIONES	69	82	88	125	91	102	132	147	131	149	101	92
SEGUROS Y REASEGUROS	118	103	289	227	271	166	230	361	400	539	636	568
OTROS	354	361	406	487	501	562	646	742	757	794	814	816

Fuente: BCRP

**Dr. Percy Hugo Quispe Farfán**  
**Email: [percyquispe@gmail.com](mailto:percyquispe@gmail.com)**

# EXPORTACIONES PERUANAS DE SERVICIOS EN EL 2016 (MILLONES DE USD)

EXPORTACIONES PERUANAS DE SERVICIOS PARA EL 2016 POR SECTORES

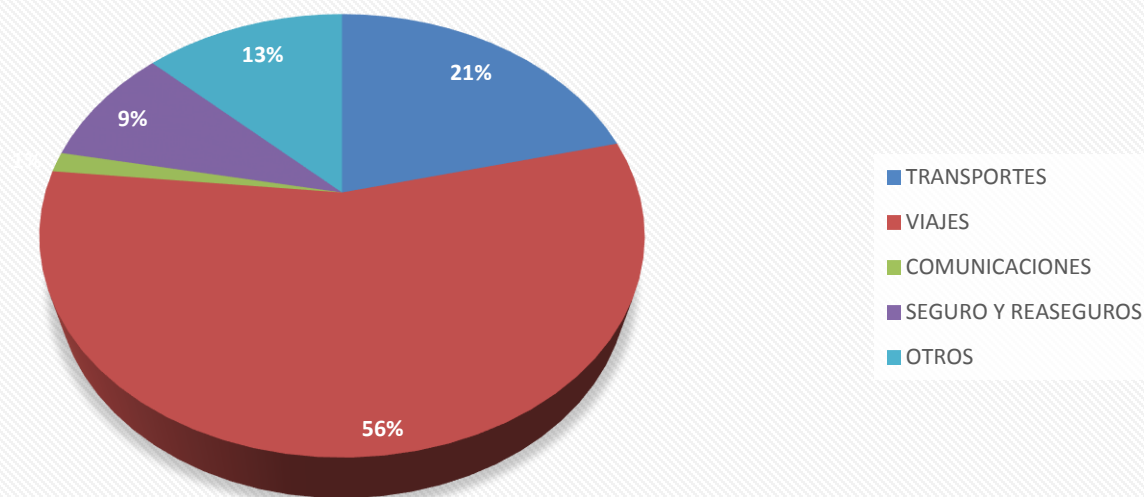

SECTOR	USD	% PART.
TRANSPORTES	1.335,00	21,15
VIAJES	3.501,00	55,47
COMUNICACIONES	92,00	1,46
SEGURO Y REASEGUROS	568,00	9,00
OTROS	816,00	12,93
<b>TOTAL</b>	<b>6.312,00</b>	<b>100,00</b>

Fuente: BCRP

*Dr. Percy Hugo Quispe Farfán*

**Dr. Percy Hugo Quispe Farfán**  
**Email: [percyquispe@gmail.com](mailto:percyquispe@gmail.com)**

# *la Ley del Impuesto General a las Ventas (IGV)*

También se considera exportación las siguientes operaciones:

...

1. La venta de bienes, nacionales o nacionalizados, a los establecimientos ubicados en la zona internacional de los puertos y aeropuertos de la República.

(Ver Decreto Supremo N° 10-98-EF, publicado 24.02.1998).

**Dr. Percy Hugo Quispe Farfán**  
**Email: [percyquispe@gmail.com](mailto:percyquispe@gmail.com)**

# *la Ley del Impuesto General a las Ventas (IGV)*

También se considera exportación las siguientes operaciones:

...

2. **Las operaciones swap** con clientes del exterior, realizadas por productores mineros, con intervención de entidades reguladas por la Superintendencia de Banca, Seguros y Administradoras Privadas de Fondos de Pensiones que certificarán la operación en el momento en que se acredite el cumplimiento del abono del metal en la cuenta del productor minero en una entidad financiera del exterior, la misma que se reflejará en la transmisión de esta información vía swift a su banco corresponsal en Perú.

El banco local interviniente emitirá al productor minero la **constancia de la ejecución del swap**, documento que permitirá acreditar ante la SUNAT el cumplimiento de la **exportación por parte del productor minero**, quedando expedito su derecho a la devolución del IGV de sus costos.

(Ver Decreto Supremo N° 105-2002-EF, publicado el 26.06.2002).

**Dr. Percy Hugo Quispe Farfán**  
**Email: [percyquispe@gmail.com](mailto:percyquispe@gmail.com)**



# *la Ley del Impuesto General a las Ventas (IGV)*

El plazo que debe mediar entre la **operación swap y la exportación del bien**, objeto de dicha operación como producto terminado, no debe ser mayor de sesenta **(60) días útiles**. Aduanas, en coordinación con la SUNAT, podrá modificar dicho plazo. Si por cualquier motivo, una vez cumplido el plazo, el producto terminado no hubiera sido exportado, la responsabilidad por el pago de los impuestos corresponderá al **sujeto responsable de la exportación del producto terminado**.

Ante causal de fuerza mayor contemplada en el Código Civil debidamente acreditada, el exportador del producto terminado podrá acogerse ante Aduanas y la SUNAT a una prórroga del plazo para exportar el producto terminado por el período que dure la causal de fuerza mayor.

Por decreto supremo se podrá considerar como exportación a otras modalidades de operaciones swap y podrán establecerse los requisitos y el procedimiento necesario para la aplicación de la presente norma.

**Dr. Percy Hugo Quispe Farfán**  
**Email: [percyquispe@gmail.com](mailto:percyquispe@gmail.com)**

# *la Ley del Impuesto General a las Ventas (IGV)*

También se considera exportación las siguientes operaciones:

...

3.- La remisión al exterior de bienes muebles a consecuencia de la **fabricación por encargo de clientes del exterior**, aun cuando estos últimos hubieran proporcionado, en todo o en parte, los insumos utilizados en la fabricación del bien encargado. En este caso, el saldo a favor no incluye el impuesto consignado en los comprobantes de pago o declaraciones de importación que correspondan a bienes proporcionados por el cliente del exterior para la elaboración del bien encargado.

**Dr. Percy Hugo Quispe Farfán**  
**Email: [percyquispe@gmail.com](mailto:percyquispe@gmail.com)**

# *la Ley del Impuesto General a las Ventas (IGV)*

También se considera exportación las siguientes operaciones:

...

4. Para efecto de este impuesto se considera exportación la prestación de servicios de hospedaje, incluyendo la alimentación, a sujetos no domiciliados, en forma individual o a través de un paquete turístico, por el período de su permanencia, no mayor de sesenta (60) días por cada ingreso al país, requiriéndose la presentación de la Tarjeta Andina de Migración (TAM), así como el pasaporte, salvoconducto o Documento Nacional de Identidad que de conformidad con los tratados internacionales celebrados por el Perú sean válidos para ingresar al país, de acuerdo con las condiciones, registros, requisitos y procedimientos que se establezcan en el reglamento aprobado mediante decreto supremo refrendado por el Ministerio de Economía y Finanzas, previa opinión técnica de la SUNAT.

**Dr. Percy Hugo Quispe Farfán**  
**Email: [percyquispe@gmail.com](mailto:percyquispe@gmail.com)**

# *la Ley del Impuesto General a las Ventas (IGV)*

También se considera exportación las siguientes operaciones:

...

5. La venta de los bienes destinados al **uso o consumo de los pasajeros y miembros de la tripulación** a bordo de las **naves de transporte marítimo o aéreo**, así como de los bienes que sean necesarios para el funcionamiento, conservación y mantenimiento de los referidos medios de transporte, incluyendo, entre otros bienes, **combustibles, lubricantes y carburantes**. Por decreto supremo refrendado por el Ministro de Economía y Finanzas se establecerá la lista de bienes sujetos al presente régimen.

Para efecto de lo dispuesto en el párrafo anterior, los citados bienes deben ser embarcados por el vendedor durante la permanencia de las naves o aeronaves en la zona primaria aduanera y debe seguirse el procedimiento que se establezca mediante resolución de superintendencia de la SUNAT.

**Dr. Percy Hugo Quispe Farfán**  
**Email: [percyquispe@gmail.com](mailto:percyquispe@gmail.com)**

# *la Ley del Impuesto General a las Ventas (IGV)*

También se considera exportación las siguientes operaciones:

...

6. Para efectos de este impuesto se considera exportación los **servicios de transporte de pasajeros o mercancías** que los navieros nacionales o empresas navieras nacionales **realicen desde el país hacia el exterior**, así como los servicios de transporte de carga aérea que se realicen desde el país hacia el exterior.

**Dr. Percy Hugo Quispe Farfán**  
**Email: [percyquispe@gmail.com](mailto:percyquispe@gmail.com)**

# *la Ley del Impuesto General a las Ventas (IGV)*

También se considera exportación las siguientes operaciones:

...

7. Los servicios de transformación, reparación, mantenimiento y conservación de **naves y aeronaves de bandera extranjera** a favor de sujetos domiciliados en el exterior, siempre que su utilización económica se realice fuera del país. Estos servicios se hacen extensivos a **todas las partes y componentes** de las naves y aeronaves.

**Dr. Percy Hugo Quispe Farfán**  
**Email: [percyquispe@gmail.com](mailto:percyquispe@gmail.com)**

# *la Ley del Impuesto General a las Ventas (IGV)*

También se considera exportación las siguientes operaciones:

...

9. Los servicios de alimentación (incluye servicios de alimentación tipo catering); traslados; transporte turístico (terrestre, aéreo, ferroviario, acuático, teleféricos y funiculares de pasajeros con origen y destino desde el mismo punto de embarque); espectáculos de folklore nacional; teatro; conciertos de música clásica; ópera; opereta; ballet; zarzuela; espectáculos deportivos declarados de interés nacional; museos; eventos gastronómicos; mediación u organización de servicios turísticos; servicios de traducción; turismo de aventura y otras actividades de turismo no convencional (turismo vivencial, social y rural comunitario) **que conforman el paquete turístico prestado por operadores turísticos domiciliados en el país**, a favor de agencias, operadores turísticos o personas naturales, no domiciliados en el país, en todos los casos.

**Dr. Percy Hugo Quispe Farfán**  
**Email: [percyquispe@gmail.com](mailto:percyquispe@gmail.com)**

# *la Ley del Impuesto General a las Ventas (IGV)*

También se considera exportación las siguientes operaciones:

...

10. Los servicios complementarios al **transporte de carga** que se realice desde el país hacia el exterior y el que se realice desde el exterior hacia el país, necesarios para que se realice dicho transporte, siempre que **se realicen en zona primaria de aduanas y que se presten a los transportistas de carga internacional o a sujetos no domiciliados en el país** que tengan titularidad de la carga de acuerdo con la documentación aduanera de tránsito internacional.

....

**Dr. Percy Hugo Quispe Farfán**  
**Email: [percyquispe@gmail.com](mailto:percyquispe@gmail.com)**



...

Constituyen servicios complementarios al transporte de carga necesarios para llevar a cabo dicho transporte, los siguientes:

- a. Remolque.
- b. Amarre o desamarre de boyas.
- c. Alquiler de amarraderos.
- d. Uso de área de operaciones.
- e. Movilización de carga entre bodegas de la nave.
- f. Transbordo de carga.
- g. Descarga o embarque de carga o de contenedores vacíos.
- h. Manipuleo de carga.
- i. Estiba y desestiba.
- j. Tracción de carga desde y hacia áreas de almacenamiento.
- k. Practicaje.
- l. Apoyo a aeronaves en tierra (rampa).
- m. Navegación aérea en ruta.
- n. Aterrizaje-despegue.
- ñ. Estacionamiento de la aeronaves.

# *la Ley del Impuesto General a las Ventas (IGV)*

También se considera exportación las siguientes operaciones:

...

11.El suministro **de energía eléctrica** a favor de los sujetos domiciliados en las **zonas especiales de desarrollo (ZED)**. El suministro de energía eléctrica comprende todos los cargos que le son inherentes contemplados en la legislación peruana.

12.La prestación del servicio que se realiza parcialmente en el extranjero por sujetos generadores de rentas de tercera categoría para efectos del impuesto a la renta a favor de una persona no domiciliada en el país, **siempre que su uso, explotación o aprovechamiento tenga lugar en el extranjero.**

**Dr. Percy Hugo Quispe Farfán**  
**Email: [percyquispe@gmail.com](mailto:percyquispe@gmail.com)**

# *la Ley del Impuesto General a las Ventas (IGV)*

También se considera exportación las siguientes operaciones:

...

11.El suministro **de energía eléctrica** a favor de los sujetos domiciliados en las **zonas especiales de desarrollo (ZED)**. El suministro de energía eléctrica comprende todos los cargos que le son inherentes contemplados en la legislación peruana.

12.La prestación del servicio que se realiza parcialmente en el extranjero por sujetos generadores de rentas de tercera categoría para efectos del impuesto a la renta a favor de una persona no domiciliada en el país, **siempre que su uso, explotación o aprovechamiento tenga lugar en el extranjero.**

**Dr. Percy Hugo Quispe Farfán**  
**Email: [percyquispe@gmail.com](mailto:percyquispe@gmail.com)**

# CASOS ESPECIALES

## I. Exportación a través de Terceros (Comisionistas)

1. En los despachos de exportación a través de **intermediarios** comerciales que tienen el carácter de **comisionistas**, la empresa intermediaria efectúa la exportación con **una sola DUA**.

2. El despachador de aduana transmite la información **Relación Consolidada de Productores - Exportadores**.

3. debe consignarse el **RUC de cada productor – exportador**, el monto del valor FOB y el número de factura por cada **serie de la DUA**. Si a un productor - exportador le corresponde más de una serie en la DUA, debe desagregar el monto del valor FOB de su factura por cada serie.

**Dr. Percy Hugo Quispe Farfán**  
**Email: [percyquispe@gmail.com](mailto:percyquispe@gmail.com)**

# CASOS ESPECIALES

## I. Exportación a través de Terceros (Comisionistas)

4. En la casilla de “**Observaciones**” de cada serie de la DUA debe consignarse el número de **RUC del productor – exportador**.

5. En la presentación documentaria para la **regularización**, el despachador de aduana presenta la **Relación Consolidada de Productores**, conjuntamente con la **2da copia de las facturas** emitidas por cada uno de los **productores** que generaron dicha exportación; así como la **factura del comisionista**, cuando corresponda, respectivamente, las que deben reunir los requisitos indicados en el Reglamento de Comprobantes de Pago.

**Dr. Percy Hugo Quispe Farfán**  
**Email: [percyquispe@gmail.com](mailto:percyquispe@gmail.com)**

# CASOS ESPECIALES

## II. Exportación SWAP de ORO

Operación de canje de oro local por oro extranjero equivalente, mediante la cual un banco del Sistema Financiero Nacional recibe oro en custodia para transferirlo posteriormente (mediante una operación SWAP) a un fabricante nacional de joyerías, el cual realiza una transformación del producto para su posterior exportación.

**Dr. Percy Hugo Quispe Farfán**  
**Email: [percyquispe@gmail.com](mailto:percyquispe@gmail.com)**

# CASOS ESPECIALES

## III. Exportaciones hacia CETICOS o ZOFRATACNA

**TERRITORIO  
ADUANERO**



Mercancía Nacional



**ADUANA**

EXPORTACION DEFINITIVA A LOS CETICOS DE ILO, MATARANI, PAITA O ZOFRATACNA

**Dr. Percy Hugo Quispe Farfán**  
**Email: [percyquispe@gmail.com](mailto:percyquispe@gmail.com)**

# CASOS ESPECIALES

## IV. Exportación bajo Contratos de Colaboración Empresarial

En las sociedades irregulares; comunidad de bienes; joint ventures, **consorcios** y demás contratos de **colaboración empresarial** que **no** llevan **contabilidad en forma independiente**, la **exportación la realiza el operador**, el cual se constituye en el exportador y efectúa los despachos de exportación con una sola DUA.

El despachador de aduana transmite la información de la Relación Consolidada del Porcentaje de Participación (contratos de colaboración empresarial).

La información referida debe **contener los siguientes datos**: número de RUC, razón social de la empresa y **porcentaje de participación según el contrato de colaboración empresarial**, así como el monto del valor FOB correspondiente. Se presenta la copia del respectivo contrato de colaboración empresarial.



# CASOS ESPECIALES

## V. exportación definitiva de bienes a empresas que presten el servicio de transporte internacional.

- Productos alimenticios, bebidas y tabaco para consumo de pasajeros y/o tripulación.
- Medicamentos, equipos e instrumental médico para consumo y uso de pasajeros y/o tripulación.
- Prendas de vestir, calzado y útiles de tocador y aseo para uso de pasajeros y/o tripulación.
- Utensilios de comedor y cocina.
- Equipos de comunicación y telecomunicación.
- Equipos de rastreo y sus repuestos.
- Combustibles y lubricantes.
- Equipos, piezas, partes y repuestos para el funcionamiento y mantenimiento de las naves y/o aeronaves.
- Equipos, piezas y material informático.
- Equipos y materiales de seguridad.
- Documentación y publicaciones diversas, artículos de escritorio y de equipos.
- Insumos y artículos diversos para el funcionamiento y mantenimiento de los equipos de las naves y/o aeronaves.

# CASOS ESPECIALES

## **V. exportación definitiva de bienes a empresas que presten el servicio de transporte internacional.**

Los bienes señalados sometidos a este tratamiento están exceptuados de ingresar a un depósito temporal, y de la presentación del documento de transporte.

Los bienes deben ingresar a la zona de embarque para su recepción por el funcionario aduanero designado,

En el caso de combustible y alimentos preparados para consumo directo, el proceso de despacho seguirá el trámite señalado para el embarque directo desde el local designado por el exportador (transmisión de la solicitud de embarque directo y recepción de la mercancía). En la regularización de la DUA de embarque de combustible deben transmitir el documento digitalizado del recibo bunker en el embarque vía marítima o la orden de entrega en la vía aérea, en reemplazo del documento de transporte.

La recepción de la mercancía en la zona de embarque, la asignación del canal de control y el reconocimiento físico la debe realizar el funcionario aduanero las veinticuatro (24) horas del día, debiendo dar cuenta al área que administra el régimen el primer día útil siguiente a la fecha del control.

**Dr. Percy Hugo Quispe Farfán**  
**Email: [percyquispe@gmail.com](mailto:percyquispe@gmail.com)**

## DESPACHO SIMPLIFICADO DE EXPORTACION

Mediante el despacho simplificado de exportación se tramitan las exportaciones de mercancías que por su valor **no tengan fines comerciales** o si los tuvieran su valor FOB **no exceda de cinco mil dólares** de los Estados Unidos de América (US\$ 5,000.00).

## DESPACHO SIMPLIFICADO DE EXPORTACION

Mediante el despacho simplificado de exportación se tramitan las exportaciones de mercancías que por su valor **no tengan fines comerciales** o si los tuvieran su valor FOB **no exceda de cinco mil dólares** de los Estados Unidos de América (US\$ 5,000.00).

Para tramitar el despacho simplificado de exportación, el exportador debe contar con el Registro Único de Contribuyentes (RUC) y tener la condición de habido.

# DESPACHO SIMPLIFICADO DE EXPORTACION

## No requieren RUC:

- a) Las personas naturales que realicen **en forma ocasional exportaciones** de mercancías, cuyo valor FOB por operación **no exceda de mil dólares** americanos (US \$ 1,000.00) y siempre que registren hasta **tres (3) exportaciones anuales** como máximo.
- b) Las personas naturales que por **única vez, en un año** calendario, exporten mercancías, cuyo valor FOB exceda los mil dólares americanos (US \$ 1,000.00) y siempre que **no supere** los tres mil dólares americanos (**US \$ 3,000.00**).
- c) Los miembros acreditados del **servicio diplomático** nacional o extranjero, así como los funcionarios de organismos internacionales que, en ejercicio de sus derechos establecidos en las disposiciones legales, soliciten la salida de su menaje de casa a través de una DSE con o sin resolución liberatoria.
- d) Las personas naturales que soliciten la **salida del equipaje y menaje de casa**.
- e) Las personas naturales que soliciten la salida de mercancías en mérito **al tráfico fronterizo**.

08/02/2018

**Dr. Percy Hugo Quispe Farfán**  
**Email: [percyquispe@gmail.com](mailto:percyquispe@gmail.com)**

# DESPACHO SIMPLIFICADO DE EXPORTACION

MODALIDADES	CÓDIGO
Equipaje.	01
Menaje de casa.	03
Muestras sin valor comercial.	04
Obsequios que por su cantidad, naturaleza o variedad se presume que no están destinados al comercio, por un valor de hasta un mil dólares de los Estados Unidos de América (US\$ 1,000.00).	05
Tráfico fronterizo de mercancías.	08
Donaciones cuyo valor FOB no exceda los cinco mil dólares de los Estados Unidos de América (US\$ 5,000.00).	11
Mercancías con valor comercial cuyo valor FOB no exceda los cinco mil dólares de los Estados Unidos de América (US\$ 5,000.00).	12
Venta de bienes a empresas que presten el servicio transporte internacional de carga y/o pasajeros para uso y consumo en las naves de transporte marítimo o aéreo, cuyo valor FOB no exceda de cinco mil dólares de los Estados Unidos de América (US\$ 5,000.00).	24
Combustibles para naves de extracción de recursos hidrobiológicos altamente migratorios cuyo valor FOB no exceda de cinco mil dólares de los Estados Unidos de América (US\$ 5,000.00).- Ley N° 28965.	28

**Dr. Percy Hugo Quispe Farfán**  
**Email: [percyquispe@gmail.com](mailto:percyquispe@gmail.com)**

## RETORNO DE MERCANCIAS/REINGRESO-SALIDA

1. El retorno de mercancías exportadas definitivamente que se acredite que **no fueron aceptadas** en el país de destino, puede adoptar la modalidad de **Reingreso/Salida** cuando se trate de un ingreso temporal para su posterior salida, teniendo el exportador un **plazo de doce (12) meses** contados a partir de la fecha del término del embarque de la mercancía, para solicitar el **reingreso total o parcial** de las mismas; de exceder dicho plazo, se consideran a las mercancías como extranjeras.

2. Para el reingreso de mercancía se utiliza el **Formulario de Reingreso / Salida**

**Dr. Percy Hugo Quispe Farfán**  
**Email: [percyquispe@gmail.com](mailto:percyquispe@gmail.com)**

# DESPACHO SIMPLIFICADO WEB DE EXPORTACION

**El Despacho Web**, es aplicable a las mercancías amparadas en comprobantes de pago (factura o boleta de venta) cuyo valor **FOB** no exceda los **cinco mil dólares** de los Estados Unidos de América (US\$ 5 000,00). Para tramitar el Despacho Web el exportador **debe contar** con el **Registro Único de Contribuyentes (RUC)** en condición de activo, tener domicilio fiscal **habido** y su **clave SOL** otorgada por la SUNAT.

El Despacho Web **se solicita** a través del **portal de la SUNAT** mediante el formato denominado **Declaración Simplificada Web**,

**Dr. Percy Hugo Quispe Farfán**  
**Email: [percyquispe@gmail.com](mailto:percyquispe@gmail.com)**



# DESPACHO SIMPLIFICADO WEB DE EXPORTACION

<b>Código</b>	<b>Descripción de la modalidad</b>
12	Mercancías con valor comercial cuyo valor FOB no exceda los cinco mil dólares de los Estados Unidos de América (US\$ 5,000.00).
24	Venta de bienes a empresas que presten el servicio transporte internacional de carga y/o pasajeros para uso y consumo en las naves de transporte marítimo o aéreo, cuyo valor FOB no exceda de cinco mil dólares de los Estados Unidos de América (US\$ 5,000.00).
28	Combustibles para naves de extracción de recursos hidrobiológicos altamente migratorios cuyo valor FOB no exceda de cinco mil dólares de los Estados Unidos de América (US\$ 5,000.00).- Ley N° 28965.

**Dr. Percy Hugo Quispe Farfán**  
**Email: [percyquispe@gmail.com](mailto:percyquispe@gmail.com)**

# DESPACHO SIMPLIFICADO WEB DE EXPORTACION

Regímenes de precedencia y acogimiento a los regímenes de aplicación

Con la DSW **se puede concluir** los regímenes de **Admisión Temporal** para Perfeccionamiento Activo y Admisión Temporal para Reexportación en el mismo estado. Asimismo, **el exportador puede expresar su voluntad** de acogerse al régimen de Reposición de **Mercancías con Franquicia** Arancelaria o al Procedimiento Simplificado de **Restitución de Derechos** Arancelarios.

**Dr. Percy Hugo Quispe Farfán**  
**Email: [percyquispe@gmail.com](mailto:percyquispe@gmail.com)**

# OPERACIONES SWAP.

¿**se podría acceder** al beneficio Procedimiento de Restitución simplificado de derechos arancelarios, **por parte de un joyero** que ha obtenido el oro en base a una **operación SWAP**, y que ha hecho uso de insumos importados cuyos de derecho de aduana han incrementado el costo de producción de la joya a ser exportada, **previa deducción del costo de oro** del valor FOB de la joya a ser exportada?

**Dr. Percy Hugo Quispe Farfán**  
**Email: [percyquispe@gmail.com](mailto:percyquispe@gmail.com)**

# OPERACIONES SWAP.

## **Informe N° 02 -2011-SUNAT/2B4000**

Se emite opinión legal en el sentido que a través de **una operación SWAP se podría acceder al beneficio devolutivo** contenido en el Procedimiento de Restitución, en la medida que los joyeros acrediten documentariamente y fácticamente que en su proceso productivo **han incorporado insumos importados cuyo pago de derechos arancelarios han incrementado su costo de producción**, así como el cumplimiento de todos los requisitos previstos en el precitado Procedimiento, **previa deducción del valor del oro** respecto del valor FOB total de la joya exportada.

**Dr. Percy Hugo Quispe Farfán**  
**Email: [percyquispe@gmail.com](mailto:percyquispe@gmail.com)**

**PERCY HUGO QUISPE FARFAN**

**AGENTE DE ADUANA, EGRESADO DE LA ESCUELA NACIONAL DE ADUANAS (IATA SUNAT), ABOGADO DE LA UNIVERSIDAD NACIONAL FEDERICO VILLARREAL, CONTADOR PÚBLICO COLEGIADO Y LICENCIADO EN ADMINISTRACIÓN DE NEGOCIOS POR LA UNIVERSIDAD NACIONAL MAYOR DE SAN MARCOS, MAESTRÍA EN DOCENCIA UNIVERSITARIA EN LA UNIVERSIDAD NACIONAL DE EDUCACIÓN ENRIQUE GUZMÁN Y VALLE, MAESTRO EN DERECHO CON MENCIÓN EN ADUANAS Y DOCTORADO EN LA UNIVERSIDAD NACIONAL FEDERICO VILLARREAL, ACTUALMENTE, LABORA COMO INTERNATIONAL TRADER Y PERTENECE A LA PLANA DOCENTE DE LA ASOCIACION DE EXPORTADORES (ADEX) Y ES DOCENTE UNIVERSITARIO.**

**Dr. Percy Hugo Quispe Farfán**  
**E-MAIL: [percyquispe@gmail.com](mailto:percyquispe@gmail.com)**

**Celular 98115\*4740**

- **07 de febrero del 2018**

**Lima, Perú**



# ATLANTIKA

ABOGADOS & CONTADORES  
AE TRIBUTARIA-ADUANERA-(51) 01-5317630

Muchas Gracias

iii



**DR. PERCY HUGO QUISPE FARFAN**

**AGENTE DE ADUANA, EGRESADO DE LA ESCUELA NACIONAL DE ADUANAS (IAT SUNAT), ABOGADO DE LA UNIVERSIDAD NACIONAL FEDERICO VILLARREAL, CONTADOR PÚBLICO COLEGIADO Y LICENCIADO EN ADMINISTRACIÓN DE NEGOCIOS POR LA UNIVERSIDAD NACIONAL MAYOR DE SAN MARCOS, MAESTRO EN DOCENCIA UNIVERSITARIA EN LA UNIVERSIDAD NACIONAL DE EDUCACIÓN ENRIQUE GUZMÁN Y VALLE, MAESTRO EN DERECHO CON MENCIÓN EN ADUANAS Y DOCTORADO EN LA UNIVERSIDAD NACIONAL FEDERICO VILLARREAL, ACTUALMENTE, LABORA COMO INTERNATIONAL TRADER, EXPOSITOR EN LOS DIPLOMADOS DE COMERCIO INTERNACIONAL EN USIL WORLD TRADE CENTER, EN LA ESCUELA DE LA ASOCIACION DE EXPORTADORES (ADEX), COLEGIO DE ABOGADOS DE LIMA, EN LOS CURSOS ADOC DE PROM PERU Y ES DOCENTE UNIVERSITARIO EN LA UPC, LAUREATE INTERNATIONAL UNIVERSITIES NETWORK**

**Dr. Percy Hugo Quispe Farfán**

**E-MAIL:**

**percyquispe@gmail.com**

**Celular 98115\*4740**

**• 18 de enero del 2017**

**Lima, Perú**



# TESIS “SITUACION SOCIO JURIDICA DE LA IMPORTACION PARA EL CONSUMO” PARA OPTAR EL GRADO ACADÉMICO DE:

DOCTOR EN DERECHO, DR. PERCY HUGO QUISPE FARFAN

## RESUMEN

El presente trabajo de tesis tiene como objetivo determinar los beneficios que genera a los importadores la modalidad de despacho anticipado en el régimen de importación para el consumo en el Puerto del Callao.

En el 2007 la administración aduanera peruana es percibida como una de las más ineficientes. Estábamos en el puesto 113 de 118 países, mientras que Chile estaba en el puesto 17 y Colombia en el 37.

La nueva Ley General de Aduanas con la finalidad de adecuar nuestros sistemas y procedimientos aduanero a lo dispuesto por el Acuerdo de Promoción Comercial entre el Perú y los Estados Unidos, la Ley General de Aduanas, se adecúa a la normativa vigente en materia de comercio con los estándares del capítulo 5 del Tratado de Libre Comercio Perú con Estados Unidos, sobre administración aduanera y facilitación del comercio exterior.

El Decreto Legislativo 1235, que modifica los artículos 130, 131 y 178 de la Ley General de Aduanas, Decreto Legislativo 1053 , aumenta el plazo a 30 días la modalidad de despacho anticipado y obliga a efectuar la destinación aduanera antes de la llegada de las mercancías, en caso se presentaran dificultades para el arribo de las mercancías dentro del plazo de 30 días calendario concedido, corresponderá someter dichas mercancías a despacho diferido, salvo situaciones de caso fortuito o fuerza mayor; una vez efectuado el arribo o llegada del medio de transporte la modalidad de despacho aduanero se denomina, diferido, de no efectuarse la destinación aduanera dentro del plazo de 15 días siguientes al término de la descarga, las mercancías se encontrarán en situación de abandono legal pudiendo la Administración Aduanera proceder a su remate o adjudicación, por lo tanto reduce el plazo a 15 días almacenamiento de las mercancías en un depósito temporal.

El Sistema Anticipado de Despacho Aduanero (SADA) responde a una necesidad de facilitar el comercio exterior. El SADA fue creado, precisamente, para facilitar y reducir el tiempo en procedimientos de recepción de mercancías por parte del empresario, permitiendo la asignación del levante antes de la llegada de la nave y garantizando, en ciertos casos, un despacho en 48 horas desde dicho arribo.

Según la información proporcionada por La Superintendencia Nacional de Aduanas y de Administración Tributaria (SUNAT), a fines del año 2000, de un total de 136,161 DAMs solo 4,941 era Sistema Anticipado de Despacho Aduanero (SADA), representando un 3.63 % y en el año 2010, entrando en vigencia la nueva Ley General de Aduanas, Decreto Legislativo 1053, que tenía como fin implementar e incentivar esta nueva forma de despacho aduanero a fin de año había sido empleada por apenas 13.58 % de las importaciones efectuadas a través de la Aduana Marítima del Callao, lo que reflejaba una necesidad de difusión y desconocimiento de sus beneficios, a diciembre del 2016, el 42.36% de las declaraciones de importación realizadas en el Callao han utilizado este procedimiento, lo cual implica que más importaciones han obtenido el levante aduanero antes de la llegada de la nave estando en condiciones de disponer de su mercancía con mayor rapidez

Esta tesis se ha desarrollado de acuerdo a las pautas de la investigación exploratoria, y por tanto, es de tipo cualitativa. La principal fuente de información primaria son las entrevistas y encuestas a agencias de aduanas, agentes de aduanas, e importadores.

El trabajo de investigación describe, analiza e interpreta Declaraciones Aduaneras de Mercancías importadas en el 2016, Registrada en el Sistema Integrado de Gestión Aduanera, por la agencia de aduana San Remo Operador Logístico S.A.C. y publicaciones de la Gerencia de Estadística de la Intendencia Nacional de Estudios Económicos y Estadística - SUNAT

Finalmente, la presente tesis concluye que:



## RESUMEN

El gran beneficio del Sistema de Garantías Previas en el Despacho Anticipado Garantizado es asegurar el levante dentro de las 48 horas contadas desde el término de la descarga de la mercancía, se ha restringido a través del Decreto Supremo N° 163-2016-EF del 22.6.2016, que modifica el artículo 213 del Reglamento de la Ley General de Aduanas, sus beneficios son solo para escasas empresas que a la fecha sean calificadas como importadores frecuentes (según LA RSNA A N° 00039-2016-SUNAT/300000, son 674 empresas) o sean certificadas como operador económico autorizado y que no amporen materias textiles y sus manufacturas o que sean sensibles al fraude.

En nuestro País existe temor de la Superintendencia Nacional de Aduanas y de Administración Tributaria (SUNAT) en confiar en los importadores, la razón principal es que la conciencia tributaria es muy baja y hay mucha tolerancia a la evasión en la población peruana y ello genera que las normas aduaneras se hayan elaborado y modificado en función al escepticismo de la buena fe.

Existe desconocimiento del importador y de los propios agentes de aduanas en cuanto a la operatividad del despacho anticipado; de 478 Declaraciones aduaneras de mercancías (DAMs) numeradas en despacho anticipado, por la agencia de aduana San Remo Operador Logístico S.A.C. en el año 2016 se aprecia que 191 Declaraciones aduaneras de mercancías (DAMs) tiene como punto de llegada el puerto del Callao y 287 un depósito temporal, porque solo resulta beneficioso si se ejecuta como “zona primaria de autorización especial” es decir descarga directa al local del importador, las otras modalidades implican direccionar las mercancías a un depósito temporal.

En la cadena logística de carga en contenedores, existen integraciones verticales, entre la línea naviera y los depósitos temporales, que ocasionan sobrecostos, en especial para los importadores pequeños con bajo poder de negociación, los costos portuarios representan un porcentaje reducido del costo total de importación.

A pesar que APM Terminals se ha modernizado con cuatro grúas pórtico operativas y puede hoy recibir naves Súper Post-Panamax, igual que DP World, a la fecha se observa que esas mejoras en productividad no han sido transferidas a reducciones de tarifas, como suele ocurrir en contextos donde la competencia es intensiva, por lo tanto tal situación podría aproximarse a un resultado monopólico.

Existe una problemática social que se da por la presión de los gremios representativos de los usuarios de carga de mercancía por los sobrecostos al comercio exterior, como el traslado del contenedor y tiempo de espera en el Complejo Aduanero de la IAMC ubicado al costado de la Balanza 4 de APM Terminals, para la Acción de Control de la Administración Aduanera sobre las mercancías que ingresan al país por los terminales portuarios del Callao, seleccionados por el sistema de inspección No Intrusiva (SINI – Escáner)

El gobierno del Perú ha incumplido, lo previsto en el artículo 15 de la Decisión 671, de la Comunidad Andina, en la medida que las modificaciones de los artículos 130, de la Ley General de Aduanas por el Decreto Legislativo 1235, contraviene el ordenamiento jurídico andino, por lo que deberá ajustar el plazo sobre el despacho diferido, dispuesto en el literal b) del artículo 130 de 15 a 30 días calendario.

# TESIS "SITUACION SOCIO JURIDICA DE LA IMPORTACION PARA EL CONSUMO" PARA OPTAR EL GRADO ACADÉMICO DE:

DOCTOR EN DERECHO, DR. PERCY HUGO QUISPE FARFAN

## ABSTRACT

The present thesis aims to determine the benefits generated by importers in the mode of advance clearance in the regime of import for consumption in the Port of Callao.

In 2007 the Peruvian customs administration is perceived as one of the most inefficient. We were 113th out of 118 countries, while Chile is ranked 17th and Colombia at 37th.

The new General Customs Law with the purpose of adapting our customs systems and procedures to the provisions of the Trade Promotion Agreement between Peru and the United States, the General Customs Law, is in accordance with the current legislation on trade, as per the standards of chapter 5 of the Free Trade Agreement Peru with the United States, regarding customs administration and facilitation of foreign trade.

The Legislative Decree 1235, which amends articles 130, 131 and 178 of the General Customs Law, Legislative Decree 1053, increases the deadline to 30 days (the mode of advance clearance), thereby imposing on the importer to put into effect, the customs destination before the arrival of the goods. Should any difficulty arise regarding the arrival of the goods within the period of 30 calendar days, then those goods would be submitted to the system of deferred dispatch. Except for situations of unforeseeable event or force majeure; upon the arrival or arrival of the means of transport, the mode of customs clearance would then be called "DEFERRED". Moreover, if the customs destination is not determined within 15 days of unloading, the goods will then be risking legal abandonment. Consequently, The Customs Administration may proceed to auction or acquisition, thereby reducing the term to 15 days storage of the goods in a temporary deposit.

The Anticipated Customs Clearance System (SADA) responds to a need to facilitate foreign trade. The SADA was created, precisely, to facilitate and reduce the time and inconveniences in reception procedures of the goods by the consignee, thereby allowing the release of the goods before the arrival of the ship and guaranteeing, in certain cases, their dispatch within 48 hours upon arrival of the same.

As per the information provided by the National Superintendence of Customs and Tax Administration (SUNAT), at the end of the year 2000, from a total of 136,161 DAMs, only 4,941 were submitted under the regime of Anticipated Customs Clearance System (SADA), thereby representing 3.63%.

But, in the year 2010, when the new General Customs Law came into force, Legislative Decree 1053, whose purpose to implement and encourage this new form of customs clearance, the end of the year reflected a small percentage at the year end - barely 13.58% of imports were done through the Maritime Customs of Callao, Peru. This tendency was a clear indication of a need of diffusion, as well as a clear lack of knowledge ignorance of the benefits of this system.

However, In December 2016, 42.36% of the import declarations made in Callao have used this new procedure and consequently, many importers have obtained the customs clearance of their merchandise, before the arrival of the ship. As a result, they are in a position to avail of their merchandise, faster.

This thesis has been developed in accordance with the guidelines of exploratory research, and therefore, is qualitative. The primary source of primary information is the result of interviews and surveys done, with customs agencies, customs agents, and importers.

The research paper describes, analyzes and interprets Customs Declarations of Goods imported in 2016 and registered in the Integrated System of Customs Management, by the customs agency "SAN REMO LOGISTIC OPERATOR S.A.C." along with publications of the Statistical Management of the National Intendancy of Economic Studies and Statistics - SUNAT.

ABSTRACT

In conclusion:

The extraordinary benefit of this System of Prior Guarantees , thereby guaranteeing fast clearance (early despatch) is to ensure the release within 48 hours, from the time of discharge of the merchandise.

However, this has been restricted through the Supreme Decree No. 163-2016-EF of 22.6. 2016, which amends the Article 213 of the Regulations of the General Customs Law. Consequently, these benefits are only for few companies who are classified as frequent importers (according to LA RSNA No. 00039-2016-SUNAT / 300000, there are only 674 companies) or those importers certified as an authorized economic operators. This does not cover textiles and their confection, nor companies who are susceptible to fraud.

In our country the National Superintendence of Customs and Tax Administration (SUNAT) does not trust importers. Reason is that the tax awareness is very low and there is a lot of tax evasion by peruvian importers. Consequently, the customs rules have been modified and made to be stricter, due to lack of good faith.

The Customs agents and importers do not have full knowledge of the working operation of the system of ANTICIPATED CLEARANCE.

In the year 2016, of the 478 Customs Declarations of goods (DAMs) numbered, for advance despatch, by the customs agency San Remo Logistic Operator S.A.C. ,only 191 DAMs had, as their point of arrival, the port of callao.

The remaining 287 DAMs were numbered and processed , using the system of TEMPORARY DEPOSIT.

The Anticipated Clearance is only beneficial when it is done, focusing on a "primary zone of special authorization" i.e. for direct shipment to the importer's deposit.

Any other system would necessarily have to follow the procedure of TEMPORARY DEPOSIT.

In the container-freight logistics chain, there are vertical integrations between the shipping line and temporary deposits. These result in cost overruns, especially for small importers who have low bargaining power. However, port costs represent a small percentage of the total cost of import .

Despite the fact that APM terminals being blessed with four operate Mobile cranes, and are able to receive Super Post-Panamax ships, just like DP World, strangely, the improvement in production has not led to a reduction of tarrifs.

Under similar circumstances, costs would be much reduced, wherever competition exists. In which, it becomes a situation of monopoly and, consequently, the APM terminals charge whatever they want to.

A social problem exists as of now. Guilds representing companies who import cargo into Peru via Callao port are applying pressure and this creates a social problem.

Due to excessive charges and high import costs for the transfer of containers as well as for the transit time(waiting period) in the Customs Complex of the IAMC located on the side of the Balance 4 of APM Terminals, severely controlled by the Customs Administration, regarding goods entering the country via the Callao port terminals, randomly selected by Non-Intrusive inspection system ( SINI - Scanner).

The Government of Peru has breached the provisions mentioned in Article 15, Decision 671, of the Andean Community, regarding the amendments to Articles 130 of the General Customs Act, by Legislative Decree 1235, do contradict the legal Andean system.

Therefore, the deadline for the deferred dispatch, set forth in Article 130 (b), must be adjusted from 15 to 30 calendar days.



# ATLANTIKA

ABOGADOS & CONTADORES

## Asociación Nacional de Agentes de Aduanas del Perú

Los invito a seguirme como  
**PERCY HUGO QUISPE FARFAN**

@percyquispef

en:



<https://www.facebook.com/hugo.quispe.12979/>